大同報
(今日共出三大張)
第一版
發行人 衣寶田
編輯人 梁世錚
印刷人 韓紹衡
印刷所 發行所 新京東六馬路 大同報社
電話（編輯局二－四七二四 營業局二－二〇九六）
振替口座 新京一一七〇
報費 一份五分 一個月壹元三角 外埠酌加郵費
廣告價 一行（五號字十二字）一大二元

對窺視我方跳梁蒙蘇軍 空陸已開始攻擊

滿日軍協力決予殲滅

隱忍復又隱忍的滿日防衛當局、嚴重監視侵哈爾哈河東北地區一帶的外蒙蘇軍行動中、然已達了忍耐的極點、我軍以二日爲期斷乎擊滅該敵、開始猛烈果敢的攻擊、決定斷乎膺懲之意、此次滿日軍的攻擊係採取空陸立體的戰法、在呼倫貝爾草原上到處予敵以殲滅的打擊、以上、三日午前十時三十分、關東軍司令部堂堂發表、同時發表加藤報道班長的談話、闡明軍事之立場

關東軍司令部七月三日午前十時三十分發表

我軍爲清除南部呼倫貝爾的暗雲、對於六月上旬以來在哈爾哈河地區越境前來、積極的行動窺覦我方跳梁不止的外蒙蘇軍、誓決予以擊滅、而自七月二日以來與滿洲國軍協力開始攻擊了、

根絕頑迷挑戰行動 以期速使國境和平

關東軍報道班長談

七月三日午前三十分關東軍報道班長談、

我軍在五月下旬、曾和滿軍同在諾門汗附近擊潰了越境的外蒙蘇軍因爲業已達成了膺懲的目的、遂由國境附近撤退、但是外蒙蘇軍、以爲我軍的撤退、是自己的勝利、非常驕慢、遂乘機再度開始越境彼時我軍曾以隱忍的態度去監視、但是彼等的驕慢益甚竟漸次深入滿洲國境、出以不法的行動、

自六月十七日上午、外蒙蘇軍的飛行機、就越境飛向滿領內各處、當時我軍航空隊、已曾予以很大的打擊、但是外蒙蘇軍的地上部隊、又對我方警備國境的部隊、迭次出以積極的戰鬪行動、

即外蒙蘇軍、節節向哈爾哈右岸地區、增加兵力、想要占領諾門汗、到六月十五日、竟前進到將軍廟和諸穆索林附近一帶、和滿軍警備隊交戰、其後行動漸次積極化、至六月十九日占領哈爾哈廟、更同日以戰車五十輛砲十數門、約一千餘名的兵力向杳干鄂博附近滿系部隊攻擊而來、在杳干鄂博附近自十九日至廿一日之間頻起戰鬪、滿軍勇敢奮戰將敵擊退、敵退至貝倫廸爾斯附近與滿軍對峙中、然在諾門汗方面陸續增加兵力、戰車及大砲等、構築數線陣地、廿四日晨外蒙蘇軍約以戰車五百輛向將軍廟攻擊、遭滿日軍的反擊、卒破其戰車九輛更於二十九日午後復又攻擊諸穆宋林附近、如以上外蒙蘇聯軍在哈爾哈河地區各方面的積極不法行動、我軍基日滿共同防衛的大義決不能默許的、我軍此次的攻擊乃覆滅此等頑强的敵、根絕其執拗的挑戰行動、以期急速使國境和平、

敵坦克車司機 盡爲蘇聯兵

【○○三日電】於二十三、四兩日的戰鬪後、曾調查被擊破而倒於戰場的敵戰車裝甲車見司機皆爲蘇聯正規軍、又曾在戰車內各物、所奇怪者、有化粧具、刮臉刀的毛刷與香水瓶、狼藉其中、殊値恥笑、然軍士情深、將焦黑的蘇聯兵士正式埋葬、並切樹做墓標樹於墓前、

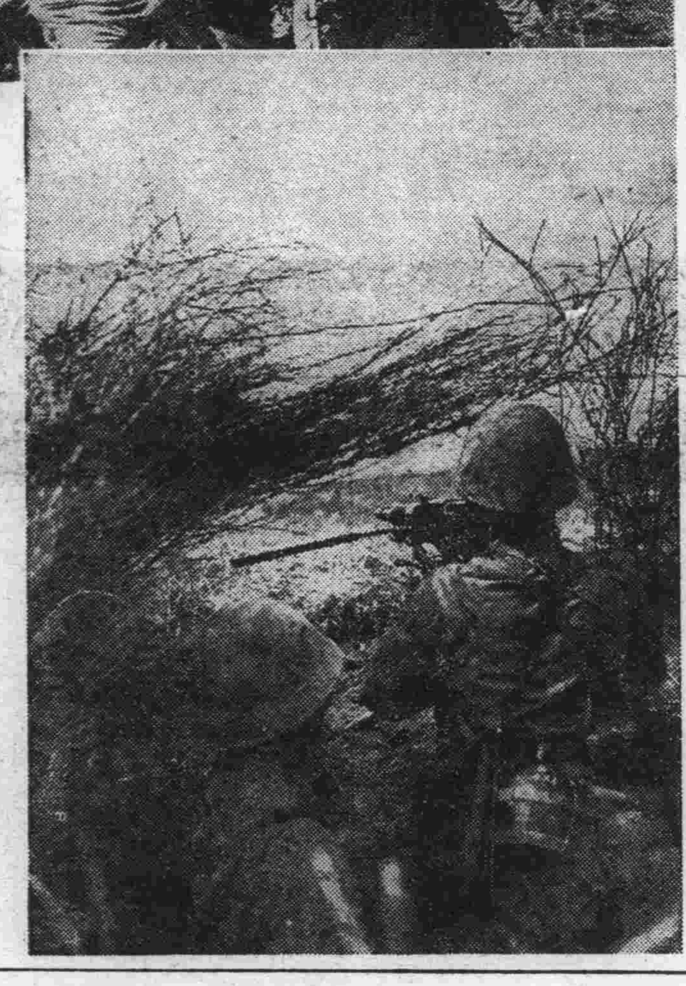

斷然正義膺懲不法蒙蘇軍

上、我方步兵陣地猛攻不法越境的暴戾蒙蘇軍、下、我機關槍隊勇敢的活躍、

星野總務長官 訓示所屬自肅自戒

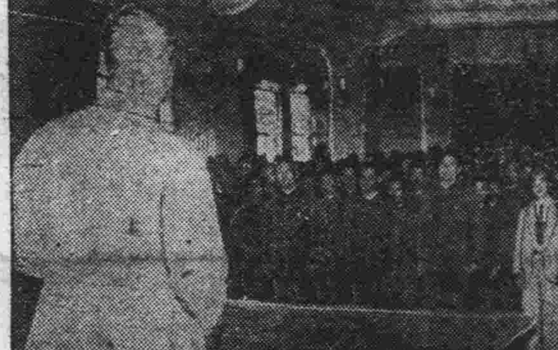

星野長官於三日午前八時、招集總務廳全體官吏職員訓示、以當此重大時局、全體官吏應自肅自戒、各盡職守進一步的認識滿日一體不可分關係、而擧共同協力之實、以爲全國表率云云、直至九時許始訓示完畢、聆訓者均一致覺悟、誓眼勉從公、勇往邁進、（照片＝星野長官訓示時情形）

我破竹的進攻 蒙蘇軍已無力反擊

【福義高地三日急電】山縣、玉田、吉丸各部隊、與右翼岡本、坂井兩部隊互相呼應、三日曉、向諾門汗開始大進擊、驅鐵騎前進、午前七時奪取福義高地南方十公里伊林金布爾、更向巴爾夏喀爾進擊、爲故東部隊長、出以復仇戰中、陸空軍○○機、也堂堂編隊飛赴哈爾哈河上空、對敵予以痛烈的爆擊、空陸一體展開大殲滅戰了、

【○○三日電】哈爾哈河對岸的敵、用榴彈砲、高射砲向我方精銳猛攻反擊、然殆無威力、我方發揮餘裕綽綽猛威中、

【○○三日急電】三日午前六時、我方的地上部隊大事福義高地不法構築堅固的陣

包圍體勢完成 巴爾喀草原將展開大戰

【○○三日電】對於在滿領地的外蒙蘇軍的大集團、於一日夜半我滿日聯合軍開始空陸相呼應的大進擊、於十五夜的月明之下、躲避濕地而不眠不休的續行進軍的日軍地上日隊的精銳各部隊對於包圍態勢下的敵陣、降下砲火如雨、同時發揮機動戰之妙至二日午後三時半完全制壓敵陣、占領福義高地、把敗走的敵壓迫至哈爾哈河岸、目下而息的兩軍的對峙尙續行中、幅約六十米的哈爾哈河映着十六夜的明月、並且無活氣的音已停止而續流着悠久之流、敵集團的後方架有數條的軍橋、右往左往的敵姿遙遙的可眺望着眩耀的星空時時有赤白青等各色的信號飛起、由完全落於我藥籠中的敵陣中尙似有那最後掙扎的砲聲時時斷續的擊破了夜空的靜寂、其間我○○部隊的奇襲作戰的展開完了、於此由側背的包圍態勢完全告成並且對那外蒙不法越境軍的大殲滅戰將要於巴爾喀大草原展開、

維新政府 駐滿代表出發

【南京三日電】維新政府新任駐滿通商代表林耕宇氏等一行乘二日午前十時由南京出發的急行列車就赴任之途一行於上海滯在至五日止以後擬乘大連丸由上海赴青島大連、待一切要事辦畢後約於本月二十日前後即可來新京抵任、

駐華法使返上海

【上海三日電】前訪重慶的駐華法國大使高士慕氏、乘經由香港的英國汽船古里布藍特號、於二日正午的歸滬下船後即時入了自宅、

全華沿岸主要據點 悉爲日軍掌握 封鎖作戰已臻完璧

【上海三日電】在事變二週年前、以海軍部隊爲中心、對於中國沿岸的封鎖作戰、突然有了活潑的進展、因在廿一日攻陷了汕頭、廿四日又占據了舟山列島、所以寧波已被制壓、廿七日以後、又有對福州、溫州開始作戰的通告、至此在華北、中、南有相當港灣設備的全華沿岸主要據點、完全歸於日軍掌握之中、並因在蜿蜒二千五百五十浬的海面上、有遮斷致行部隊的不斷活躍、其中國海完全被制壓之日已迫於目睫、現在回顧這世界戰史無比的封鎖作戰之跡、戰火飛到上海約二週以後、在前年八月廿五日、當時的長谷川中國方面艦隊司令長官就宣言遮斷從揚子江口到汕頭區間的航行、同年九月五日、長谷川長官又和吉田第○艦隊司令長官共同宣言於是航行的遮斷就擴張到全華海面事變也現出了全面長期戰的片貌、爾後已將及二年共間封鎖部隊、櫛風沐雨、經很大的艱苦、向日的的達成上邁進、因此中國輪船和小船、庶幾杜絕航行、此外以華南方面爲中心的各方面庶幾全是以第三國船代替中國船去從事運輸了、

伴隨陸戰的進展日軍的遮斷航行更嚴重化、同時一一潰滅沿岸如毛細管的港口、實施一聯的封鎖作戰、本作戰當然由最初倂行航行遮斷作戰、十二年十一月攻略上海後、於十三年一月十日青島、二月三日煙台、三月十八日崇明島各別攻略、於事變一週年之際而南下、五月十日於廈門、同廿日之於連雲○、十月十二日於白耳士灣敢行上陸、同廿一日奪取廣洲、更遡珠江、同廿六日奪取之、占據了北、海全面的潿洲島、對廣西方面加以威壓、一方本年二月十日遂於海南島上陸成功、併行最近的汕頭、寧波、福州攻略乃至制霸、乃形成了封鎖作戰、細胞的輸入路的沿岸到處均高飜旭日旗、現在雖有尙多少殘存但今後的作戰更向完璧途上邁進、由海面的物資補給將陷入完全斷絕的命運中、今玆事變二週年、恐重慶政府與援蔣第三國的苦悶益加深刻云、

阻碍建設新秩序行爲 日華一體斷乎排除

【北京三日電】天津租界問題、移到東京會談交涉、前途似將露一線曙光、然而英方還持有以解交犯人問題等用爲個別的問題的態度、因之臨時政府、與華北日軍、各發表聲明一紙、即日華兩當局以完全一致的方針、企求問題早日解決、極値注目、該二聲明、在東京會談開始以前發表出來、諒英方必提出現地解決案、所以事先予以峻拒的印象、蓋如英國側不容納聲明中四原則、則東京會談、恐不能解決、而且違反東亞新秩序的建設者、日華即一體的予以排除、此項決意已充分顯示於外、

臨時政府聲明 痛擊英法不當態度

【北京三日電】臨時政府關於天津英法租界問題、曾在二日午後四時發表聲明、因爲該政府前此對英法兩大使館提出的要求項目、英法兩當局並沒有任何的回答、其態度是不誠情已極、所以才在該聲明中去痛擊英法的態度、並向中外闡明其斷乎的決意、發表明和向英法大使館發去的書翰全文如左、

▲臨時政府關於天津英法租界問題所發表的聲明、臨時政府鑑於英法租界的現狀、並租界當局對於臨時政府的態度、已在六月廿三日對於駐北京的英法兩大使館發去公文、同時又命天津市長、對於駐天津英法總領事、介紹該公文的趣旨、但是英法方面並沒有任何的回答、臨時政府很是以爲遺憾、因此才將前記公文的內容發表、以表明臨時政府用意之所在、

▲臨時政府關於天津英法租界問題向英法大使館發出的書翰如左、

一、敬啓者、自民國廿六年十二月十四日、臨時政府成立以來、即以安定華北治安、使大衆得安居樂業爲施政的根本方針、一方和日本互相提攜、努力去建設東亞的新秩序、但是駐天津英法租界當局、現在對於東亞的新事態、還沒能認識、使天津租界、爲重慶政權破壞華北治安的前衛、經濟謀略的策源地、致使華北二億的民衆、在治安上和經濟上着受不當的痛苦、這實是臨時政府所斷難默視者、

二、租界原來是因內外文物制度等不同、所特定的外國人居住地域、僅不過把外國人間的一切事項、委其自治、並非絕對有行政的自由、亦即外國租界是以順應支配包含該租界地域行政權的施策、協力保持一般的安寧秩序、爲租界存立的條件、若是租界成爲擾亂周圍地域的治安經濟及其他一般秩序的根源地、或對於擾亂者予以庇護時、則有失租界的本質、

三、自此次中國事變勃發以來、已經有二年歲月、蔣政權、已轉落爲四川一部的地方政權、天津地方自不待言、對於華北全域的秩序安寧、都是由本政府去維持增進、若是不顧現實的事態如何、而繼續前述的態度時、則不能不說是對於本政府和民衆、蓄有敵意、來破壞我等的福祉、本政府爲着保持華北的治安、和增進大衆的福祉起見、不得不出以應急的處置、向英法租界當局提出左記的五項要求、所以希望諒解本政府意之所在、速行應諾本政府的要求、來順應臨時政府關於治安和民生的施政方針、加之本政府要求的五項、乃是按現下急迫的事態、所必須要求的最小限度、如租界當局、不予應諾、依然容認蔣政權、擾亂華北的行爲、繼續進行違背臨時政府施政的行動時、則本政府、不得不追溯問題的根本、而講求必需的處置、以上等情、特用書翰奉達、望祈諒查是盼、

一、租界內的兇暴份子和共產分子、速行解交於臨時政府、

二、須協力於臨時政府的通幣政策、尤其是關於禁止租界內的舊法幣流通、和現銀的搬出、須和臨時政府協力、

三、須協力臨時政府、檢查取締租界內的中國銀行、錢莊和商社等、

四、嚴重取締違反臨時政府政策的施設、言論和出版物等、

五、爲期確行以上四項、和今後得收取締的實效起見應在租界內實施共同的取締、

軍當局全幅支持

【北京三日電】華北日軍當局、與臨時政府所發的天津租界問題聲明互相呼應、二日午後六時、也發表一個聲明、言願全幅支持臨時政府聲明、以期目的的實現、其聲明全文如左、

在建設東亞新秩序途上邁進的華北日軍、爲謀華北人心安定、民生向上、恢復治安、以俾華北明朗化現正辛苦經營、力求其實現而着着收得成果中、惟有天津英租界、不聽我方累次警告交涉、仍持援蔣態度、形成軍事政治經濟的擾亂工作根源地、而毫不改悔、因之日軍、在維持華北治安及軍的生存的必要上、自六月十四日以來、命天津防衛部隊施以隔絕辦法了、中華民國臨時政府、對於該租界事發表一個聲明、所言全是華北全民衆之聲、發露生存權的正當痛切要求、日軍以軍的任務上及正義人道見地、決加以全幅支持、以期其實現、

北安省克東縣未利用土地整備協議會

本縣依據政府產業開發之計劃謀理想農村之速成爰將未利用之土地從事整備依照左開區域以相當價格分別收買仰爾民衆遵照左記辦法依限繳照以便屆期領價勿悞此佈

記

一、未利用地整備區域
1、玉岡村區（即東大崗）農字第五十五號井第六十一號井第六十四號井及夾荒第六十五號井及夾荒第六十六號井及夾荒第六十八號井及夾荒第六十九號井及夾荒第七十號井第七十七號井及夾荒
2、潤津村區（即南保）貞字第一號井及夾荒第二號井及夾荒
3、實泉村區（即北保）政字第二百十六號井（北半井）第二百十八號井第二百十九號井第二百七十號井第二百七十一號井第二百七十二號井第二百七十四號井第二百七十九號井（即支字井一個）
二、地照提出期限 康德六年六月二十五日起至七月二十五日止
三、地照繳收機關 克東縣公署
四、地照遺失或抵押他人者 須取具該管村長證明來署申報
五、地主道遠不能親來署繳照 須將地照郵呈本署查定發價時將地價交郵局匯寄（但郵呈地照須雙掛號記明詳細住所）
六、地價支拂日期 康德六年八月十日起至八月十五日止
七、逾期不繳辦法 地照逾期不提出依不在地主管理法處理
康德六年六月二十日 委員長 克東縣長 張積珍

鞍山市八家子同興源啓事

本號於康德六年六月十五日歇業嗣後倘有影射本號或李漢時之名義時在法律上不負何等責任此啓

焚照聲明

敝先人李國祥領名土地一段照二張計二十二畝坐落杉松崗村馬道梁子四至東至申登奎西至劉殿升南至李萬山北至劉玉琢車道號碼記憶不清因康德元年九月二十七日被匪將房院燒燬此照在內一並火燒無存除呈請輝南縣公署補發新照外特此聲明週知 業主李兆福 啓

焚照聲明

敝人劉玉琢領名熟地一段大照一張計城則三十六畝坐落杉松崗村馬道梁子東至申登奎西至劉殿升南至李國祥北至何連海號碼記憶不清因康德元年九月十七日被匪將房院燒燬此照在內一並火燒無存除呈輝南縣公署補發新照外特此登報聲明週知 業主劉玉琢 啓

盧占新失照聲明

於康德五年五、三〇盧占恩田字一六六四八貳坰東姚（盧占祥）西宋姓（盧占元）南河（宋忠堂）北河（劉永貴）盧占元田字一六六四九貳坰東姚（盧占恩）西宋、天德南河（宋忠堂）北河（劉永貴）盧占宸田字一六六五〇壹坰東道（姚殿祥）西姚姓（盧占祥）南河（盧占新）北河（劉永貴）地在舍嶺村大房子屯康德六年七月十日照因水冲失除請双陽縣轉請補發外特此登報

包文柱失照聲明

遺失蒙員辦公處名義民國十六年九月間發給甲字第一一九〇號丈單一張面積四十五坰坐落乾女縣蘭字村萬字井第十一十九號東至萬字井二十五號西至附萬字井二十一號南至萬字井二十號北至萬字井十三號玆特聲明作廢

新京頭道溝公會堂

文化大戲院

袁世海
程派青衣 陳麗芳
正宗老生 李盛藻
勇猛武生 張雲溪
孫盛武
王奎昇 艷秋衡 張小傑 王寶亭 李盛蔭 李世霖 徐盛昌 陳盛泰 張世桐 王世祥 沈春英 沈麗英
本院特由北京聘到文杏社全體並率天津共舞台文武著名角色一百三十餘人現已到京擇吉登台准演拿手傑作好戲

眞正 川蘇菜館

菜羹香

新京長春大街三〇三電話（二）三三〇一

本館特聘眞正川蘇名廚專做川蘇名菜式宴席應時小賣如（乾燒鯽魚）（烤蝦段）（白扒魚肚）（宮保雞）等等一切名菜無不具有特風味坐位寬敞雅潔已於六月十二日正式開幕歡迎主顧嘗試批評特此廣佈

管煙所改爲區域制 將在本月中實施
政府關係當局正考究具體策
鴉片斷禁 政策强化

政府自施行鴉片斷禁政策以來、關於全滿各地之管煙所整理改善莫不盡力求其合理化、茲鑑於各地現行之管烟所制、多有不當之處、如範圍之無限制、走私烟盛行、配烟不圓滑、等等皆有碍於癮者之徹底斷禁、且使諸般不正行爲叢生、未免與政府之禁煙國策相衝突、是以經政府關係當局協議結果將在七月中實施管煙所之區域制、即一區域一管煙所、一區域內之有癮者必須至所屬區之管煙所吸煙、依此每一管煙所按其區域中有癮者之多寡而配以定量之煙料、決無不足及超過之現象、因此走私煙泡之不正行爲、不但可以防止、且因明確有癮者之住址、易於引其就禁煙之途、一掃無吸煙證之不正癮者、地方管煙所之帳簿、亦得整理分明、以往管煙所制之弊病可以肅清矣、關其具體方策政府關係官員現正在善加考慮研究中、一旦實行、於鴉片斷禁國策之遂行上協力匪淺、頗堪注目云、

不堪蘇聯軍的暴行 外蒙喇嘛僧憤激
"外蒙返回蒙人手"呼聲昂揚

將軍廟（蒙古名爲將軍斯廟）、爲於哈爾哈河支流厚爾斯迭河所流之閑爾湖水附近之喇嘛教之寺院、與甘珠爾廟同樣、有多數喇嘛僧居於是、爲呼倫貝爾東南地方蒙古人之所歸依、廿三四兩日、蘇聯軍以戰車、裝甲車對喇嘛寺院、行亂暴之槍彈射擊、將一部破壞、又、將牧場之牛與羊以爆彈殺傷、並將寺院破壞、此等行爲傳至蒙古包、因之蒙古人甚爲激昂、以喇嘛僧爲中心、進行協議等、溫順之彼等、亦不堪蘇聯軍之暴行藉滿洲國之力、必將外蒙古返回蒙古人之手之聲、昂揚異常云、

王道樂土的滿洲 實爲可居之地
…塔木塞克一投降兵談…

二十七日黃昏、於諸穆索林南方五甚羅之地點、會有一手揮白巾而投降之外蒙兵爲滿軍監視哨所發見、當即帶至本部審訊知名喚特穆東撤穆慈年二十七歲、爲塔木斯克之蘇聯部隊所屬之兵士並述此次所以投降之理由如左、

吾會聞滿洲國爲可畏之地繼乃知滿洲國、實爲宜於居住之王道樂土、因即窺伺逃亡之機、迨本月乃由塔木斯克出發、闘至索夫特斯索布爾、擔當國境之警備、於是乃計畫逃走、外蒙目下對於日本與滿洲國、仍盛從虛僞之宣傳、即如空中戰、謂會來十三機日本空軍、擊墜共十二機、其餘之一機幸而逃走云云、又知日滿軍實爲親切、故來投降、誠爲生平之幸事、

又該投降兵之經歷、十歲至二十歲時曾充喇嘛、但去年九月、曾於烏蘭巴特爾、被强制徵集、至本月始開至塔木塞克云、

參加建國廟御造營 勤勞奉仕工作
長春地區各協和分會員

爲使一般村民徹底了解建國廟御造營奉仕運動眞義、協和會長春地區本部、特函令各分會長、招集管下村民聚集一堂、對於從事建國廟御造營勤勞奉仕工作之旨、詳爲解說、並定於月之十五日、以管下各分會員爲中心編成五百名之奉仕隊、與協和會中央、首都兩本部連絡之下、決定於該日午前九時起至午後四時止、在南嶺建國廟前、從事勞勤奉仕工作云、

"滿洲映畫" 日滿文合併

滿洲唯一之電影雜誌『滿洲映畫』、歷來每月出日滿文各一部、因鑑於滿人電影愛好者日增、爲以滿人爲對象計、特自八月號起、將日文版取消、合併於滿文版內同時滿文版增加頁數至八十二頁、日文占七頁此巨冊之電影雜誌出現、對電影之向上、將大可期待云

通化省設立二週年 擧行紀念式典

【通化電】通化省設置二週年記念式典、一日午前十一時起、於省公署會議室由省公署員全員出席而擧開有丁省長、栗山次長的致辭三唱通化省之萬歲後而於卅通各方面的愛角力者出場擧行角力大會、於非常的盛會裡、至午後六時始散會云

住宅建築問題 關係各方昨天開會研討

爲解決首都『住宅難』問題由關係方面、於七月三日午後二時、假市公署會議室、開住宅委員會、共會議內容乃討論關於本年度住宅建築問題(一)建築概況說明內含政府對住宅建築之方針、本年度住宅計畫、住宅材料之件、住宅資材分配之件(二)築成後之住宅分配之件(三)住宅樣式之件出席者有委員長于市長及以外委員廿五人

奉仕先發隊A班入植完了 定期兩月 向大陸之土入鍬

【於第六次熊本村電】可謂爲滿日兩國未會有壯擧的滿洲建設勤勞奉仕隊之企畫、蓋自此計畫以來、咸値兩國民之注視、而亦可謂成爲我滿洲國民絕大之期待與稱讚者也、尤以其第一先發隊千有餘名之出發滿日官民協力之興亞建設熱、愈爲昂揚、於一日其第一先發隊A班之作業地入植完全終了、而各開拓地之人人及斯隊隊員皆大歡喜、而斯隊隊員等於日本時有聽聞的大陸情形、與現地所觀見的實狀實有天差地別之勢、故伊等皆笑自已認識之不足、此等之青年離別鄉里以兩個月之間向大陸之土入鍬、但因此所得者、不僅爲青年之精神訓練、且實自覺大陸之良與惟大陸始爲日本之東亞安定據點、又可啓發未知大陸、而對於大陸之存在安逞揣摩推測之輩之迷蒙、茲勤勞奉仕隊已廣蒙數百里之大陸之一角、

福島第一小隊 到熊本村設營

【第六次熊本村電】熊本村在佳木斯西五里之地點、在康德四年度、有先遣隊入植係一有家族老人兒童風景和靄之松花江岸之開拓村、日蓮江口乘舟之福島第一小隊卅五名、分乘載重汽車兩輛赴開拓村本部、一時休憩後五時赴熊本村之瑞穗部落、有開拓團員、家族等出迎、當即入宿舍解除長途之疲裝與村人互相交驩『請多照應』等之互相致辭、其後即從事準備設營、團員之工作、主要爲水田之除草、水路之建設、道路之構築等、隊員見得如此之田圃不勝驚嘆云

全國國民共同起來 實現建國理想
國民勤勞奉仕運動的意義
協和會中央本部實踐部長 曲秉善談 （下）

考慮上述諸點、根據國民性、我想應當規定本運動的指導精神如次、

1、滅私奉仕精神的涵養、根據建國精神涵養滅私奉仕的精神、

2、協同精神的涵養、使國民熟習以國家觀念及國民意識爲基礎之規律的團體的活動、課責任觀念及分擔意識的向上、涵養協同精神、而堅固從事鄉土社會建設之信念、

3、勤勞精神的涵養與實踐力的養成、

4、使徹底把握勤勞愛好的精神、及勤勞能力的眞義並涵養實踐力、

根據以上的指導精神、以國民性格的練成爲第一義、使由勤勞作業進而達於精神修養、更由精神修養達於勤勞作業、經過此種身心一如的勞働體驗、養成滅私奉公實踐躬行的精神、而深尊重勤勞的意念、養成富於**愛國**心愛鄉心的良好國民性格、必須使國民全體、協力一致歡喜爲國家社會奉仕而翼贊國運於無窮然後可、

西洋的諺語有這樣一句話『使用着的鐵鍬是光亮的、存流着的水是臭的』如果國民能本着這句話去作、除去從來輕視勤働的觀念、常常尊重勤勞、將日常的業務完全促其實踐、本着爲國家社會奉公的熱誠來活動的時候那麼所謂不健全的國民、決對不會產生出來的、所以使人人理解爲國家社會要流尊貴的血汗、是非常緊要的、能夠如此、方可謂爲具有新興國民的資格我們國民要充分體得上述**勤勞**奉仕運動的趣旨、在秩序井然的集團行動下、拿『非耕土而耕心』的態度、來謀本運動的發展向上才是、

本運動的發展階段、依民心的所歸和社會的狀態等、是採取一種漸進主義、大體分爲三個階段去指導、第一期是啓蒙訓練期、第二期是組織的展開期、第三期是制度化期間以協和義勇奉公隊協和青少年團員爲軸心、來實施本運動、除全國的運動外、概皆採取置重點於鄉土健設的方針、

在現時的啓蒙訓練期、全國的勤勞**奉仕**運動是建國廟及宮廷府御造營奉仕運動、馬糧獻納運動綠化運動等等、就是本年實施的以槍後日本青年爲中心的滿洲建設勤勞奉仕運動、也應使其參加、地方方面則根據鄉村的社會精神隣保相助的精神適應現地的作業亦即如廟、忠靈塔等等的修理道路及堤防之築造修理、飛行場之清掃建設、共同耕作地之奉仕等等、這種奉仕工作、都應適當的選定而實施之、

建國廟御造營奉仕運動、乃全國民很名譽的奉仕**事業**、藉勞力奉獻而從事歷史的聖業、自從去年七月一日已經實施、由各地方一般青年代表與首都一般分會、協和義勇奉公隊、協和青少年團及全滿中等學校以上的學生青年團員等參加奉仕、奉仕人員竟達約三萬人之多、奉仕作業科目有整地工事、土工工事、苑路新設工事等、均收到顯著的成績、奉仕參加者全都以滿腔赤誠、冒着風雨和酷暑、一心從事奉仕因此、從前還生野草的聖地、而今面目爲之一新了、由國民的精神和紀律的團體訓練來說、眞是收到很大的效果

就中各各奉仕地方**青年**代表、已由設置青年訓練所之各縣旗市嚴格選出優秀者充之、使其入于一切奉仕訓練指導者養成機關的國民奉仕中央訓練處內、藉以體驗模範的奉仕作業與團體的規律生活、並授予勤勞奉仕運動必須的知識技能、使將來擔當地方的勤勞奉仕運動之指導者、卒業者約達千名之多、且奉仕訓練的指導養成尙在啓蒙訓練期、現在本會最注意者乃爲在全滿設置地方奉仕訓練所、以期養成優秀之奉仕訓練指導者、藉以完成、**國民**勤勞奉仕運動

最後關於滿洲建設勤勞奉仕隊之活動、簡單說一說、日本槍後青年因鑑於東亞新秩序建設重要性、爲日滿一德一心、共同防衛的實踐和强化、對於國境地帶關係者吉林、濱江、北安、龍江、牡丹江、東安安東、間島等國境地區及開拓地區與僻遠地方的土木、農耕、共他諸建設事業、進行勤勞奉仕、本年會勤員一萬靑年、已將先遣隊配屬於各地了、共本隊最近由大連羅津兩港來滿、我滿洲國方面亦順應本勤勞奉仕隊活動爲使我國民勤勞奉仕運動强化協調起見在勤勞奉仕**活動**區域、將現地各種團體使其適宜動員協力外、更勤員專門學校以上的義勇奉公隊及共他等約一千二百名、已竟直接的使他們參加了、

我全國民對於日本勤勞奉仕隊的來滿、除表感謝之意外、同時現地住民理應參加是不必說了我國勤勞奉仕隊對共趣旨、加以充分理解、以期共與奉仕隊協力而無遺憾、俾振興協和奉公的精神以謀日滿一德一心精神之發揚與共同防衛的實踐强化、藉以促進北邊振興而得翼贊國運的發展、

未婚夫活像李逵 她嫌黑不願嫁
阿爹靡法到官請退婚

德惠縣大靑咀子趙家屯十七號農人李廷山、五十多歲膝下有一個女兒名叫美容、今年已經十七歲了、長的花容月貌、是非常的漂緻、身體各部發達的很快、因此一個十七歲的小姑娘的身量、已經有趕過她父親的趨勢了故而老李感着女兒年事已長爲今之計、應當從速代女擇婿、尤其是男大不由爺、女大不由娘、別老把一個十七大八的姑娘留在家裡、將來若一旦染上了自由戀愛的病那時後悔、可也就晚了、因此上急託媒人代女兒找家主兒、正趕上九臺縣瀋陽窩堡朱家屯的夏茂公、這時尙缺一個賢內助、是以託出媒人叢老二前往李家說親、老李頭那裡恰在急的代女兒找主、一獲此訊、他是非常的歡迎大致問了一問、也沒有相看相看這位東牀未來的姑老爺是怎樣的一付尊容、就慨然的允諾了、並於本年二月間由夏某之姊韓氏代理、與李家立下婚約、俟今秋迎娶、但是在這個期間裡、也不知怎麼一回子事兒、那麼湊巧、玉蓉的未婚夫夏茂公的尊容、突被她玉蓉看了一個透澈、她心裡懊喪退想不忘的未來郎君、原來是一個黑大漢、疙瘩疙瘩的一付粗糙的面龐、大有梁山黑李逵的派頭、她有點兒心涼了、她覺着失望、然而第二個思潮又緊接着湧上了她的心頭玉蓉心想—不、是她在希望着、茂公雖是生的醜陋、可是他的肚子裡要能比當年大唐時那鼎鼎大名神機莫測的徐茂公、可也就好了、玉蓉也許能夠心悅誠服的嫁給他但是這畢竟是她的理想、終不能成爲事實、在玉蓉密派了許多探子、前往調查的結果、回來報告玉蓉說、『小姐！完啦、他簡直不用提、太糟糕了、不但肚子裡沒有人家徐茂公那大的才學、而且歲數還瞞了很多、他是三十五六歲了、要趕上小姐的大叔了啊！』嚐嚐！』來探子連說帶笑的走出去、玉蓉臉兒紅紅的可就有點吃不住勁了、她一陣風似的奔到李廷山的臥室、爬在老李的懷裡、就嗚嗚的痛哭起來、老李這時明知道自己是受了人家的騙、但是木已成舟、又奈人何、於是乎他祇有暗暎女兒紅顏多薄命、與可恨自已與人立婚之時、未免太粗中少細了、同時他勸着女兒玉蓉、還是聽天由命吧、但是十七歲的玉蓉、那肯把一朶美麗鮮艷的花兒、明明插在狗屎裡呢？她爲她的終身幸福着想、於迫不得已之下故此來京遞狀在法院了、她請求解除夏李兩家之婚約、但是能不能准予她的所請、那祇有看事實與否和法院的裁判吧！

自轉車競走會 八月六日擧行
滿日選手行交驩比賽

體育聯盟新京事務局、下主辦『滿日交驩自轉車競走新京大會』、預定八月六日午後一時、在兒玉公園開催、共項目分爲速度競走及團體競進二種、速度競走內分爲一千米、三千米、五千米、一萬米四項、團體競進則爲二千米、參加者日系選手決定八名、約於八月二日由日本來新京、滿系選手尙未決定、聞於本月下旬擧行該選手等之預選云、

語學講習所 增設俄語科
△十五次招生開始

新京特別市立語學講習所現屆第十五次招生之期、因以前只有日語滿語兩科之設置、刻下鑑於時勢之需要、實應增加俄語一科、故由此次開學起、決定增設此科、新招學員日滿人各八十名、共爲一百六十名、報名日期由七月五日起至十二日止、報名地址仍爲市公署教育科報名費五角、開學日期爲七月十七日、每日授課時間、由午後六時半起、至九時止學費俄語科每月一元五角、聞此次并增聘俄教師二名、滿教師一名、故望一般熱心語學者、速往報名莫失此機會云、

交部追加汽車 運輸國營路線

交通部鑑於必要性、茲將本年度該部佈告、第八十四號之康德六年度自動車運輸事業國營路線中追加如左各線

＝路線＝

線路	公里
綏稜—香川村	二六
興農鎭—大曲	三六
功荒二井子—黑馬劉	二四
輝南—興隆堡	二七
老頭溝—天寶山	一六
東京城—吊水樓	三一
牛撤河—永安驛	一三
計	一七三

新京大阪間 雷送寫眞
＝開始繼續試驗＝

現已試驗繼續行日滿間通信網的新紀元、結新京大阪間寫眞電送、並以電電爲中心日滿電送技術的精銳、可誇揚於世界、在五月二十日、已行試驗、頗見成功、以後於詳細部份、加以檢討改良由七月一日每日午後七時至十時三小時間、大阪新京間繼續試驗電送、正當試驗電送期間中、共他關係上一般除外辦理云、

大連榮獲冠軍
全滿中學籃球戰結果

第一回全滿中等學校對抗籃球大會、二日午前九時起在本市敷島高女室內運動場擧行、結局大連獲得優勝杯共成績如左、

△一回戰
哈爾濱 27（9─12、18─14）26 吉林
大連 50（14─20、36─7）27 新京

△準決勝
大連 31（18─16、13─14）30 奉天
安東 40（23─14、17─12）26 哈爾濱

△決勝
大連 41（16─18、25─19）37 安東
反則 1 1 2 1 4

決勝戰經過

大連最初開始即佔優勢、四分後竟以4對0而分離但安東侯之中的距離極長所以得點很難、至五分間的休息止兩軍並未有何種大的激戰例如大連一旦得點則安東也隨後追隨相差總是3乃至6點的左右、但是大連終始是在優勢裡進行比賽、

入後半依然保持前半的均衡然十分許因大連FW二人之上決勝止續行二回之戰故疲勞色濃厚、於是安東乘此出逆襲LF溫、CF侯的活躍也入了本調子、於是竟至31對31的同點勝敗混沌、比賽也愈白熱化在觀衆的喧嚷着急之中、又展開了接戰、然安東其後竟又擬固傳遞惡劣、又FW之中距離也幾乎不在意於是又返回以前的拙戰狀態、乘此大連奮起、有LG白神的長距離好傳遞等、繼此續續得點又復進入優勢待接近終結時以41對37而大連得凱歌、

公金橫領犯被捕

首都警察廳於數日前檢擧滿洲拓殖公社佳木斯地方事務所司事秋田縣五城目町生人石山己之助（四二歲）在嚴重訊問中、該人自去年五月至本年三月間整理三江省樺川縣土地整備工作殘務之際、發見約値七千圓的無效地照、收回四千餘圓、侵佔其中二千四百餘圓外、並騙取召喚地主費等約千餘圓、完全消費於花天酒地中、最近因公事來京、由其遺忘於某料理店的手提皮鞄中而發見此種違法行爲遂將其逮捕

急告
天下の絕讚!!獨步の大奉仕!!全て諸物價暴騰渦巻く折柄斷然ガンバリ通す三十錢大特價も愈々最後?
○五冊以上は代金引替大歡迎ハガキ一枚でスグ送本。
見逃す勿れ 御買時の絕好チャンス
前金御註文は、振替小爲替、郵券代用も結構です、送料御加算の上直接本會宛に至急御註文を願ふ!!

新本 三十錢均一 定價原價無視 思ひ切った ハガキ一枚でスグ送本

書名 送料
實驗高山植物養培法 9
新東亞の建設 6
國民精神 思想善導 6
佛教入門 6
處世作法 社交と挨拶の仕方 10（男も女も何より必要な、毎日の交際や社交に向より必要な禮儀作法を誰にも分り易く說いた無二の寶典）
五目並べ必勝法 6
國語の知識 6
算術の基礎知識 9
最新 水泳術 12
野球の話 6
心身鍛錬 深呼吸健康法 12
中等英和辭典 6
中學獨習百科寶典 6
立志より成功への近道 6
國民としての常識 6
新聞を讀む基礎の知識 6
ABCより會話まで 12
ポケット 工業用語辭典 6
向上發展の基礎 6
軍人手紙文範 9
公開された雄辯の秘訣 演說式辭挨拶 9（時代來る、どんな下手な人でもメキメキと雄辯家になるスグ役に立つ便利重寶な指導書）
農村發展の基礎 6
陸軍の知識 6
全國 神詣と温泉めぐり 6
入繪 孝子孝女美談 6
入繪 忠勇愛國美談 6
趣味の法律 6
果樹野菜 促成栽培法 9
願屆書式便覽 6
戀愛書翰 愛の言葉 6
秘密秘法 秘密百科寶典 6
松岡洋右 滿鐵を語る 12
新式いろは辭典 6
三體ペン毛筆辭典 6
櫻井大佐 肉彈 6
呪文まじない秘法 6
劍舞と詩吟 6
法律の知識 6
小學卒業立身案内 6
綜合 青年學校讀本 12
カード式 青年訓練教本 9
オリンピック寫眞帖 20
將棋の手ほどき 12
琵琶獨習全書 9
經濟肥料の作り方 9
就職指導讀本 9
農村繁榮策 6
人生一代の運勢 9
化學製法三百種 9
庶民金庫利用法 6
劇と映畫の話 9
青年必携 體操と遊戯 登山と游泳 6
科學萬能の世界 6
宇宙の秘密 6
圖解說明 護身術上達極意 6
圖解說明 柔道劍道上達極意 6
詳解 珠算獨習講義 6
漢字のくづし方 6
やさしい作り方 童謡讀本 12
やさしい作り方 民謡讀本 12
圖解說明 マンドリン獨習全書 6
實用新案 最新手紙百科辭典 9（文を活かす、手紙の書き方、手紙下手程玩な書はない、本書一冊あれば忽ちのまゝスラスラ書ける様になるステキな良書）
圖解說明 ヴァイオリン獨習全書 6
圍碁打方圖解 12
實用肥料の施し方 9
將棋の獨學び 6
最新速記術講義 6
誰にも出來る 化學工業品の作り方 6
一生一代の早わかり 運勢大觀 6
獨逸語入門 9
現代文學の知識 6
文學入門 6
日本歷史年表 6
海軍志願受驗讀本 6
理想の家庭 6
愛國勤勞讀本 6
日本地理の知識 6
日本歷史の知識 6
東洋歷史の知識 6
國力本位 農家の經濟更生 6
新らしき年中行事 6
初等研究 圖解測量學 6
かくし藝全書 6
新しい手紙の書き方 9
戰地に送る女子慰問手紙集 9
英語會話入門 9
全國名所めぐり 6
忍術氣合術の正體 6
かなの解釋辭典 6
自然化學の知識 6
短歌の作り方 6
俳句の作り方 6
大東京名所寫眞帖 三十五區明細地圖付 6
神通催眠術書傳 6
出征兵士に送る 慰問の手紙 9
最新支那語獨習 9
日常百般 正しい證文の書方 9
スピード速成式 英語の獨習 6
女ばかりの法律 6
實力を付ける 算術の自習 9
浪曲名作選集 6
吉凶 名つけ字典 6
就職と成功の虎の巻 最新珠算の學び方 9（速成 折角覺えた珠算が下手でも上手でも人前で恥をかく 本書は出來ぬ人の必備の書）
諸病根治藥用 植物圖解 6
詩集 神風 6
手品の種明し 6
考へ方一千題 6
吉凶夢獨判斷 6
相撲の手ほどき 6
戀愛と結婚の書 6
最新詳密 世界大地圖 6
支那戰局地圖 9
菊地寬 父歸る 9
最新流行歌集 6
極東 ソヴエート聯邦大地圖 6
ハーモニカ獨習全書 6
いろいろの健康法 一冊 9
算術の解き方考へ方 9
健康新道 12
新版 化學工業品製造法 12
入繪 水戸黃門漫遊記 6
日本童話集 12
ラブ・スピーチ 12
詩吟 戰後 聖戰絕唱詩選 6
圖解 自動車操縱法 12
受驗必勝の秘訣 9
世界 文學名著集 五冊入 9
生きた法律 6
廢品物資回收法 6
趣味の養鷄法 9
不老長生秘話 9
簡易 禁煙法 9
山田耕作 現代の大作曲者 10
北支事變 支那の眞相 9
根治療法 漢方藥教本 9
神に祀られたる日本女性 12
誰でも知らぬと恥をかく 正しい言葉の使ひ方 10（誰でもチャンと心得てゐる樣で、サテ仲々六ケ敷い、知らねば恥をかく、本書は世間百般の心得書）
金も分る 高さメートル 通俗換算帖 6
國史挿話 英雄戀物語 9
改訂 譯註近古史談 12
口笛の吹き方 6
菊地寬 繪入小公子 15
子供を賢くする急所 6
記憶力增進法 6
現代常識 模範新語辭典 9
結婚讀本 12
新時代女子書翰文 6
世界 地名ローマンス 12
新俳句手帖 6

無代進呈
同時に五冊纏めての御註文に對しドレデモ一冊別に進呈す、五冊以上は五冊を增す每に別に一冊宛を進呈す、尙進呈書は御なべく指定を願ひます、御指定なき場合は當方で適當に見計ひ進呈致します

東京・牛込區・新小川町貳丁目 通リ二十一
共同出版協會特賣部
振替東京八四四四一番

任何服藥都不見效的 夢遺 滑精 病
試用精鎖看看 他的效果如何
精鎖
主治 夢遺滑精 頻尿早洩 怔忡失眠 神經衰弱 腰痛疲倦
精鎖定價 六十粒一元 百四十粒二元
發行所奉天大西邊門外
齊康大藥行

家庭與趣味

養成良善—家庭的要義（上）

谷

家庭間的良惡，和國家的興衰，實有莫大的關係，因爲什麼呢？因爲國家是由多少的家庭，集合而成爲國家換句話說，國家也就像是個大家庭一般，如果各家庭都是非常的良善，那國家一定不成問題，也就跟着而興盛了。然而各家庭都是非常惡劣，不用說，那個國家當然也是要隨着而衰敗了。所以國家的幸福，國家的興盛，無非也就是由於人民家庭間的幸福，家庭間的興盛，而積成的。由這看起來，家庭的良惡，和國家的興衰，是多麼的重要呢？既然家庭是可以使國家興，又足可以使國家衰，所以關於養成良善家庭的責任，實在是人世間最應該的業務。

但是！願欲養成良善的家庭，他的要義，大約可以分作七項，現在就一條一條的簡單寫在下面，以便作各位家庭的責任者，願欲養成良善家庭的一個宗旨和參攷吧

（一）家風

家風是治理家庭最主要的根本，如果家風良善，叫能夠使全家興盛，增進福址，倘若家風不良，也能夠使家道衰微，趨於貧困，由此觀之，打算觀察他家庭的盛衰如何，只看他的家風的良惡就能一目了然，但是要使家風良善，於是怎麼容易的事情，並不能在一朝一夕，就可以辦得到的，那必須在平素裡，經過長久時間，漸漸去磨練，無論日常生活，起居，安息，並一舉一動等等也均要時時去留神，刻刻去深加注意，才可。

然而只有單獨一人在一家裡，雖然把以上的條件，一一都作得達到盡美盡善的地步，那可是家風也未必就能因之而興起，這是什麼原因呢？這就是因爲家風的良善並不在乎擔負家庭的責任者自己怎樣去努力，只在乎抑頓着全家的人，所以欲使一家風良好，必須全家的人，一齊團結起來，向前努力發展一同盡職，始能有功效，還可以以家主一人去提倡，則全家的人，各各聽從，要是這樣，家風也能因之而提高必不能因之而墜洛。

否則！單獨依賴着家主去努力，無論如何，他的結果必定要終歸無效的。

（二）和順

『天地和而萬物育，人類和而萬事興』，這話說的是非常之對，所以全家的人，必須都要和順，才能達到俗語上的和氣生財四字，千萬不可以發生出來家庭的不和，以免掉家庭的任何的爭執，

如果在一家之中，父母仍然都很健康的存在，弟兄也是安然無事，都彼是非常的和氣，雖然生活較比艱難困苦一些，可是這種天倫的樂趣，眞是難於享受得盡，也是不易遇見的一種樂趣，那樣是有多麼的快樂呢？

但是在一家之中，如果弟兄在一起，同居長久一些，而還時時發生厭惡的心，或每每因爲一些微小的細故，就會發生口角，以致於鬧得天滾地翻，弟兄幾乎視爲仇敵一般，沒有一時，能夠和順的，無論生活是怎樣的富足，但是關於家庭的樂趣，幸福，當然是談論不到啦！像那樣的家庭，天天過着不愉快的生活，是多麼的苦腦呢？

由這看起來，如果想要全家和順，必須要免掉口角和爭執，而能互相有忍耐性和諒解性，要是能夠這樣，則家庭間的幸福，和養成和順的道，必不能稍感有遺憾的地步。

這是養成和順而欲齊家的昆仲必和要義，可是再望遠去推進一步來說，治國之道將相必須和順，就是平天下唯一的道，也是要講求親隣和順，所以我們知道中庸上的『和也者，天下之達道也』實在是不假啊！

（三）勤勉

勤勉在治理家庭方面，也是很緊要的，一個家庭，如果全家無論老幼，都能夠很勤勉而忠誠去從任自已的事務，各盡各應做的職責，例如男任外務，女主家政等是則那個家庭，家道定能興隆任何種已經廢棄的事情，由於全家爲勤勉所致，定能再爲興盛起來，像這樣的家庭一個閑人沒有，各各都能勤勉去從事，不獨是能養成良善的家庭，就是對於自身的身體和精神，也能因之而強健，而增加精神了，這樣的人們，過着是有多麼的愉快有意味的一生呢？

但是！一個家庭之中，全家的人，都任着人的常情—一怕勞動而喜安逸—的性格，去過活着，就是主持家庭的責任者，恨不也不去勤勉做事，像這樣的家庭，天長日久，全家都養成了荒惰的性格，雖然暫時的衣食住用不着憂慮，然而漸漸，而一獨由飽暖安閑的起先，就是變爲艱難困苦的後來。對於社會國家方面，也必定要影響很大的不利，所以由於養成良善的家庭，和愛護社會國家起見，必須要先養成勤勉的好習慣，而後方能達到，養成良善家庭的目的。

話「慈母淚」（下）

老趕

演技一瞥

劇中人的身份和演員的個性有極大的關係，這話有許多人公認過，可是多材多藝的演員，對於不適合個性的演技，也能以有相當的成就例如秦桐是演惡性甚深角色的健者，然而在『女人』一片中飾良善老父，演來恰到好處，裴秋心演反派風騷派何嘗不是拿手好戲，但在『小博士』一片中飾一個賢妻良母，演得循循有矩却已獲到成功，所以我們覺得演員是需要有天才的。

李明的個性，適合於某種角色，吾人不得而知，但在慈母淚中飾慈愛的母親，實李不合適，麗萍是慈母，而出明並沒有把慈愛二字表現在來，例如聽到她叔父告逃她鳳閣已經另婚，她把眉頭一縐，氣沖斗牛打沉雷似的喊了一句『眞的嗎？』看完了新聞登載曹要結婚的消息一躍而起，摔門而出，處處在表現麗萍不是慈母，而是潑辣貨，李明演劇的天才，由此可見一斑了。

劇中人的身份，演員應該澈底認識清楚，而後扮演，似乎好些，至於成功與否，不妨說是另一個問題，但擺到觀衆面前，總可以能順下眼去。

無論任何人，沒有過粉墨登場唱舊劇的經驗，如果全身披掛劇裝，動作當然要不自然的，李明小姐唱過舊劇否，我們也不曉得，但在後台全身披掛劇裝與女友玉花對話之際，豈止暴露是個舊劇的外行人，簡直連手足也不知道怎樣支配好！我記得很清楚，頭面上兩條白飄帶她足撲弄了七次以上，在鏡面上的啓示，劇已經唱完了頭面上兩條白飄帶滿可以摘下來，但導演者沒有這點常識，以爲不异全身披掛戲裝不足以表示她是個女伶，這樣却苦了李小姐無所措手足

北京的女人，說話聲帶是清而脆的，李明雖然也是北京人，可是在本片中的對話有另一種『清』『脆』幾乎是不『清』不『脆』慈母說話須『慈』須『柔』李明的腔調，是粗糙潑辣，壞一點說『打破鑼』似的，幾段催眠曲唱得難聽，不謂無因了沒表情，只是肩與兩腮頻頻鼓動而已。

杜撰飾鳳閣，表情無進步與愛茹結婚走下汽車特寫的鏡頭倘好，因爲面部憂鬱的表情，足以證明他對這個婚姻是不滿意的。

王宇培飾曹父頗合身份，可惜還不自然。

飾醫生的某氏，神氣十足的態度，頗吻合我們現社會那種醫生，可佳！

張敏飾鄉下婦人，很老練動作上也較比自然，如果肯努力的話，將來是有望的。

楊曼麗飾兆鵬，初上鐵頭很可觀。

趙成巽飾麗萍叔父，並沒有把刁攢胡纏的個性表現出來，憾事！

周凋的僕人，馬旭儀的房東差強人意。

關於錄音

滿映錄音的技術，在過去幾部影片裡，我們已竟領略過了，發音不清楚而外，同時影片上的對話動作和發音完全不一致，本片中的錄音仍然失敗，如曹父向其子鳳閣大發牢騷語時，只看影片上王宇培張嘴咕噥而未聽到發音，惹得觀衆鼓掌頓足，麗萍實唱一段歌曲時，明明台上戴劍秋在彈絃子。一個女子拉胡琴，而配音却完全是鋼琴與提琴合奏的聲音。不能不認爲是笑話。此外在必要對話中夾雜些無聊的與不合滿人胃口的音樂，使我們觀衆微微的覺得有點厭！在此我們貢獻滿映當局一點意見，就是今後這種不健全發音的影片，不妨改爲『默片』較爲乾脆些—固然我們這般觀衆有『開倒車』的嫌疑，

一條尾巴

友人K君說批評影片最少要看過三次，慈母淚我只看了一遍，當然不敢具體加以批評，不過我以爲只是看了一次，便寫出這們一大堆，如果再看兩次，稿紙或者要恐慌了！

我們對于滿映製作上的努力，表示百分敬意，然而只在『量』的方面努力而不注重『質』這是創造事業上一個失敗的要素，而且滿映當局也應該顧慮到滿人的歡衆不都是賣燒餅菓子一些肩擔小販！

這是一篇『話』不是批評

小指指頭麻木

希望問病的讀者請向新京特別市公署庶務科弘報係函詢自有相當的解答

問：敝人現年三十九歲，於康德元年，方在某埠充差於六月中會患劇烈坐骨神經疼一次，三數日即自行痊癒但癒後不出旬日，於夜間睡醒之際，突覺右手小指麻木（指端）經活動許久，始行復原，以爲偶被積壓所致，未加着意，不期於次日之夜中指端又復發作，始知爲病當赴就近醫院治療診察之後據謂係神經衰弱居處受潮濕所致，服藥數劑後，略見痊癒，但迄今數年，時發時愈，上月曾用電療一次，亦未發生若何效力，有漸形擴大之虞，有時小指全部麻木有時移於右手小指，起同樣疾病，（但均在夜間休息時或稍受壓迫時，一經活動便可復原而又於夜間就枕之際，腦後頭皮亦發生同樣疾患，似此症狀續發各部深恐成莫治之疾，敢此籲新各知名醫家，勿吝珠玉，詳以賜教，以便有所尊照，就醫而速於健康之境，實深盼禱，專此拜懇並待教人法庫周仰濂

答：就君來函所述小指指端麻木之症狀而推定，頗與尺骨神經麻痺症狀相類，該疾患之原因，雖有多種，然以徽毒，外傷爲最著，其他如腸チフス罹患後，癩病等時，亦可發生，然尠少也有時則或因晚間睡眠時，取側臥位該神經受持久性之壓迫而致也，後頭部之鈍麻感或因徽毒所致或因神經衰弱所致，

至於療法，雖有異同，然一般皿賞用原因療法及局所療法，所謂原因療法者，如有徽毒時，實行驅徽療法是也局所療法者，如局部之他働的運動（如來函所說之活動）マッサージ，電氣療法等是也君欲脫此苦痛，可速受專門醫之診察妥爲治療可也，

回答者新京特別市立醫院內科醫員，朱紹璋

食譜—炸蝦球—

材料：對蝦兩付，花椒末細鹽醬油料酒香油蛋白各少許。

作法：先將對蝦去皮切成細末，加以蛋白料酒醬油拌之，次做成丸狀，放香油中炸，炸好佐以花椒末細鹽食之味甚美，或用炸好之蝦球放在巳川油炒過的油菜中，加些醬油涼水烹之亦可。

眼臉纖維性痙攣式跳動

問：我是本年二十一歲的一個女性，在不久的以前，我的左眼上下眼皮，時時的發生跳動，實在感到厭煩，若是跳動兩三次就能停止的話，那倒沒有什麼可慮的，不過也許是爲了面部神經痛或者其他疾患先發症狀的現象？所以很爲掛心，早起早寢，因爲成了習慣，我想也許是由於睡眠，不足所起亦未可知，究竟是什麼原因呢請分神指教幾好。　一女性

答：若按來函加以推察，女士所患，其爲眼臉纖維性痙攣式之跳動亦未可知，當然其一部分，雖有由於睡眠不足所招來者，然而若按其他原因來說，因爲於神經性貧血方面，月經不順方面，過勞結膜，及角膜上有何症狀時亦能惹起，故如有以上情事時，則非從事治療不可對於治療方法，第一須將原因除去，而生活方式，亦要保持規律，倘如再不全癒時，則再施行電氣療法，兼服鎭靜劑等，則自能全癒矣

回答者新京特別市立醫院眼科科長　醫學博士永山爲

聽敏的妻……不和丈夫鬥爭

美國一婦人談

現身說法

美國有一位夫人，畢生不會和她丈夫吵嘴，她的丈夫非常愛她，恭敬她，她也很快樂，人們都稱她爲『成功夫人』，她把她的成功經過陳述如下，

『當我在公司裏作事時，我善體我上峯的意志，並不囉嗦不休，使他厭煩。現在我丈夫擔負家庭的開支，他是一家之主，我便自以爲是他的僱員，我的責任是把家庭造成一個愉快的所在，他便是上峯，我仍以我對上峯的態度對他。這就是我們成功的原因。遇到他有憤怒或不禮的舉動，我總是忍到翌日來諷勸他，所以永遠沒有口角』

諸位要設身處地想想，如果人人肯像她這樣，自然報紙上不會再有口角輕生的故事了。丈夫並不見得是權威者，而妻也不要預先有個『凡丈夫皆是侵略者，非鬪爭不能得到自由』的觀念。須知夫妻應彼此互愛互助，不可存『丈夫是敵人』，我們在鬪爭中討生活之意。有的摩登的妻，以能欺負丈夫，郁檢丈夫使丈夫降服爲得意這是根本錯誤的。沒有愛，可以不必結婚，有了愛的婚姻而一方要壓制對方，當然是不合理的，所以一隻兇暴的獅子，會在馬戲團裡服役極不懂事的蝸牛，都會被人排練而競走，可見訓練的得法，什麼動物全可以降伏，妻子如果有柔和，順從，指導的本事，可以使丈夫們心悅誠服的奔走，那纔是最聰敏的辦法，反之，若是要鬪爭，我們知道，石頭和石頭相碰，必生火花。

經驗篇

防風

1釣魚多得　有一部分人，常常以釣魚爲樂，有的一會兒一條，有的半日一條釣着。釣着的喜氣洋洋，一鳴得意。釣不着的，垂頭喪氣，覺得特別煩悶。諸位不要急，在下介紹一條密術，供給釣魚爲樂者，——

釣魚，要想四方聚而來，非會此道不可。法子是以猪脬一個，吹大之，裡面裝上數十個螢火蟲，繫於釣魚的魚竿頂上，然後放入水上，魚見亮，多而奔來，獲之甚易。

假若是用網，不難，照前面將猪脬繫於網底魚見之，也是風擁而足，捕之不難也。

2小便久忍　一個女人，有時常途旅行，或登山，有時竟找不到一個適當的地方去便溺，又沒有那麼便當，那可怎麼辦好呢？不要忙，在下介紹一秘訣，就不會臨時受窘了。

方法是以青松葉，貼在肚臍子上，雖然行很多的路，也能久忍而不會洩出，誠乃一仙方。

3旅中不病　當春夏之季，旅者盛多，往往因一點障碍而生病，實爲一件遺憾事，一天遊興人吹，有多麼可惜啊！這會却有了，有人在這裡介紹旅者了，以後什麼也不怕了。

方法是於清晨外出之時，口裡含生薑，以辟霧露溼氣，而不使邪氣侵入自然無事。又暑中旅者，宜東縛木棉於臍部，使牠溫暖，自然而不會中暑的了。旅者讀了這篇文的人，不防試一試。

4旅中忍飢　一個旅者或是多數旅者有時候把所帶來的食品，用得淨光，而一時竟無地可買，乞食不着，這又難辦了，不忙，在下提出一方，使君樂之。

方法不難。把好茶葉磨成細末，隨身携帶，到得飢餓時，拿出以舌舐此茶末，即能耐飢。又法：俟有蓬的時候可將蓬取而生食之，亦能耐飢。（此方爲遠途旅旅者而作，近途亦可用）

5睡覺自由　有的人往往患失眠症，終夜不能成寢，或者思慮過　而不能就寢，終於不是事兒，所以應當想一個方法才是，在下寫一個小道理：——

方法是以水澆眉目之間，或用冷水絞手巾，置於眉目上　則自沈沈睡去。

有的人往往因爲工作忙，而不願就睡。例如隨學生的開夜車，主婦侍奉孩子，以至於通夜不眠，可是那可惡的夢神，就會臨時來催你入眠，眞是沒有辦法，不要急，在下不客氣的寫一個方法供給諸君，準保諸位樂甚。

方是將茗荷草一根，切有掌大小，放在屁底下坐着，可是通夜不眠，有願者不妨試試看。

6洗字去跡　家庭裡面牆上掛着的字畫，或者是一張快要寫完的字畫，偶一不愼，弄上一個墨點，假若擲了吧！怪可惜的。若留着吧有世墨點，實不雅觀，眞是擲了也不是，留着也不是，這可怎麼好呢！沒啥，下面有一個方法介紹給你：——

方法不難，就是用菖蒲根稻穀，共碾細末，用水調之，塗於墨上，俟乾後去之，則墨跡去仍好如初。

今日廣播 MTCY

早

◇六、〇〇　國歌　格言　淡泊以明智　寧靜以致遠

◇六、五〇　初等日本語講座　張萬春　高宮盛逸

◇七、一五　清晨音樂一、朱可律的軍隊『核萃曲』二、歐斯加秀得拉斯作曲二、組曲—胡桃人形』柴可甫斯基作曲

◇一〇、一〇　經濟市況（大連、新京）

◇一一、〇〇　家庭講座（奉天）女誡　滿洲國道德會奉天總分會理事長　秦方海淵

晝

◇一一、五〇　舊劇—唱片

◇一一、五九　報時

◇〇、〇一　新聞、告知

◇〇、三〇　清唱（大連）一、大登殿、二、醉酒、三、罵殿、四、白蛇傳　玲子　外二名

◇一、一五　經濟市況（哈、連、新）

◇四、四〇　新聞、氣象、告知

◇五、〇〇　經濟市況（哈、連、新）

◇六、〇〇　兒童時間（哈爾濱）作文朗讀　訪日宣詔紀念日感言　哈爾濱市公立撫順國民優級學校學生　楊春安　外二名　指導　高雲峰

◇六、二〇　兒童新聞

◇六、二五　評詞　打羅漢（二四二）金慶嵐

夜

◇七、〇〇　政府公報、新聞、告知、夜間節目預告（哈爾濱）

◇七、三〇　講演　國民總動員運動　協和會中央本部參事　呂作新

◇七、五〇　舊劇　女起解

◇八、四〇　新歌曲　1、新京放送國劇研究部　快感的音樂2、迷途的羔羊3、睡的贊美4、飄零的落花5、虞美人　歌者　楊絮　伴奏　春聲管絃社　指揮　白春聲

◇九、〇〇　中等日本語講座　五百木元

◇九、三〇　評詞　洪武劍俠圖（六三）張青山

◇一〇、〇一　新聞、新聞解說、氣象、明日節目豫告

◇一〇、三〇　蒙古語新聞與唱片

◇一〇、四〇　平谷調大鼓　雙鏢記（六二）（大連）　劉俊海　外二名

最合理想的　地鋪

東洋麗娜琉姆（リノリユーム）

目錄免費奉送

尤適旅館、應接室、洋屋、澡堂脫衣房、其他一般住宅之門廊、客廳、厨房、步廊等之舖用、

各埠室內裝飾店、地氈舖、家具舖、均有代售　請就近接洽爲荷

東洋リノリユーム株式會社（里諾利武母）

營業所　大阪市東區瓦町二丁目三和ビル　電話北濱二〇六〇・三九一〇番

工場　兵庫縣川邊郡伊丹町　電話伊丹一・六九番

分店　東京市京橋區銀座四丁目三和ビル　電話京橋二五六四番

商標　注意

米　烏賊

五香牛肉

海　螺

（招募代理店）

大連香爐礁比良町一六〇　富山罐詰工場　電話伏見局三·四六二三

東聚興軍衣莊

協和服專做家

自運被服材料　代售銅鼓洋號　定價特別低廉　註册双獅商標

承做大宗制服　春手協和禮帽　附設針織工廠　襪子手套批發

新京三馬路中間　電話三三五四七番

豫募第一期新生

爲順應非常時全國各大工廠會社　機械工不足採用之時卒業後負責介紹職業卒業期短學費低廉收入極大

本期招普通自動車科三十名十八歲以上者▼小型自動車科三十名十六歲以上者▼旋盤仕上　製圖機械科一〇〇名十三歲以上粗通文字者▼足額不收依報名順詮衡入學

開學日期八月一日但足額時提前開學

備有簡章函索付郵票二分

官准　帝都機械工學院

報名處　新京永春路南頭四十八號

臨時報名處　校址　新京二道河子

自生乳

母體健康兒肥胖　失乳兒瘦母焦憂　服用歐美自生乳　服後乳下如泉流

每瓶一元　外埠不郵

奉天大南門裏東華門南　歐美大藥房發行

海城素恩藥房　營口中西藥房　山城鎭永順和　新撫順信仁堂　北京瑞華藥房

新京義和謙　蓋平咸春堂　大連康德記　遼陽義和堂　北京英美藥房

濱江老福春堂　營口營口藥房　江省新新中西　吉林五洲福光　北京屈臣氏藥房

膠合板大廉價

存貨豐富　地板片　免收送費

家具用乾燥各種板片

膠合板

菲律賓木材　水曲柳及其他各種木材

精選材料　優良廉價

吉川商會

木材部　新京老松町七番地　電話三一二九一三番

家具部　新京永樂町二丁目　電話三一五六九五番

大連出張所　大連市土佐町　電話二一四七一八

哈爾濱出張所　道裡斜紋二道街二四　電話四四〇七番

本店　東京深川富岡町一

請用

脫離苦海速登彼岸

新法斷癮　能莫爾病

奉贈試藥

新京日本橋通八〇　經理處　大正堂商店支店

總發行處　大阪市西成區中開通一丁目　康定洋行國藥研究所

試用品請向總發行處函索爲荷

天麩羅·油炸物·生菜用

白紋油

資本金壹·〇〇〇·〇〇〇圓

豐年製油股份公司　大連市山縣通東拓大樓

工場　大連滿水鳴

滿洲總販賣處　恒裕洋行　大連市山縣通大倉大樓　電代表⑧五一八一

宜男草

（華棣）

五月萱草舒眉，花開黃色作六出，一名（宜男），據稱孕婦佩之衣襟，可能弄璋，風土記載，『花曰宜男，姙婦佩之必生男』，千鵠詩曰『胸前空帶宜男草，嫁得蕭郎愛遠遊』，秦觀詞曰，『薄倖不來春老，羞帶宜男草』，均爲閨中少婦踏怨，驚鴦獨寢，悵望銷魂，萱草，一名『忘憂，』所謂『萱草忘憂』，博物志載，『中藥養性謂合歡蠲忿，萱草忘憂，』江南吳地又名『療愁花』，實則與忘憂意同也！嘗謂萱草即『鹿葱』俗名『水葱』此說良誣，蓋萱草扁葉，鹿葱圓葉，不容相混，況萱草味香鹿葱無臭，此其差異，又萱草身矮，鹿葱挺立，尤資易辨，

北京民間影壁前，輒有植一盆鹿葱，綠葉密集叢生臨風婆娑搖曳，性近水，盆內必儲有水始茂盛，否則枯萎鹿葱以鹿喜食，遂有是名，又因近水暢達，故稱『水葱』、萱草却生山際，城市鮮有栽者，尙有一種『金萱』益發芬芳馥郁，可能薰衣，廟會手執形如枯草紮成把兜售，口呼『香草』者，即屬金萱耳！

徐東海輓詞（二）

▽龔心湛輓云：『勳業炳寰區千秋餘事推三絕、英靈歸上界四海哀音動九天、』

▽田步蟾輓云：『叨覆幬者四十年回思鞭鐙遼原追隨商署修辭禮館勸業齊煙詩與晚晴蘊不盡平生知己感閱歲華已八五載曾記蓬萊清淺水竹優遊數政萬幾怡情三絕家居東海郡那堪嗚咽聽潮來、』

▽袁永廉輓云：『富貴壽考等汾陽而上之位遇更無儔大業應垂方策永、道德文章與廬陵相並矣斗山安所仰頣齡莫慰及門私、』

▽夏孫桐輓云：『黎洲述學遺山輯詩賴公手定鴻編永保存一朝文獻、東閣舊廓西州老淚媿我才疏詠筆空悵望萬古雲霄、』

▽許造時輓云：『起家翰苑擢任封疆勛績著邊庭一木猶能支大厦、望重都堂公遺元首安危繫天下百思無計化強潘、』

▽蕭龍友輓云：『位業自穹隆記從病榻周旋微聞慨亂憂時語、乾坤猶須洞燭此華襟傾圯不盡天蒼地膊思、』

▽姚彤章姚彤壽輓云：『重望猶中外、曠懷貫古今』

▽俞人鳳輓云：『天下大老、中外傳人、』

▽吳承湜輓云：『文治溯當年一代元良河岳日星乘氣象、高風欽在野萬流仰鏡山林鐘鼎有光輝、』

▽惲寶惠輓云：『卅載荷深知歷中外志切景從忍憶我曹傷往事、四存傳實學繼博蠡德稱師表無慚鄉社祭先生、』

▽孫潤宇輓云：『昔時御李在公家講十三信條看軒啓晚晴始幸登龍欣有日頻歲繪松使子舍祝八千上壽忽鼓鳴霄漢於今弔鶴痛沈星、』

▽衛星武輓云：『我來恨晚方期杖履追隨胡竟生離成死別、公歸何遽因家山破碎厭看滄海變桑田、』

▽李到賓輓云：『善談性理尤嗜藝文一生莊敬自持使天下人有矜式、既作股肱復爲元首千秋賢愚孰判識時務者是英雄、』

▽張鳴岐輓云：『緬思藤峽雲煙公眞楊石淙全策早學黃閣畫、結念萊滿風月世推華盛頓高懷久忘白宮尊、』

▽章梫輓云：『陽九百六數難回咨嗟人事、津沽七二空退老壽終天年』

▽巢章甫輓云：『天不遺一老、人是足千秋、』

舊劇的票房與科班之異點（一）

（菊痴）

在現代的舊劇表演的普遍化、是舊劇發達的關係而產生這—票房—組織、由這種組織產生後、便自然有一種責任在票房肩上、這責任可以使舊的藝術進至完美、增加牠在民衆心靈中舊劇之感應價值、這個論點我們要加以簡單說明、藝術之能發展到完美地步、必具有練習條件、學習—而學習的進展便要看學習促進原素而定、促進原素是什麽、就是模仿的完美、模仿的成熟、就是創造新藝術的開始、創造的解釋、不是從沒有而有、它有條件的創造、我們因要有創造才能有發展、得藝術的完美、如果歸納說、創造條件就是模仿、模仿便促進學習唯一原素、模仿的來源、就是環境的四週有所要模仿的物件存在、戲劇裏自然是模仿旁的表演一切了、而能使模仿最成功、不在個自的模仿而須要多數人的相互研究模仿、這多數人的相互模仿便能促進戲劇藝術的完美發展了、而相互研究有組織的舊劇便是票房、票房性質和舊劇戲班固然不同、和新劇現代劇也不同、和舊劇不同之點如下、（一）戲班是因經濟而組成、票房因藝術而結合、（二）戲班是專制而強迫的、票房是由自己意志而決定、戲班是自私的研究票房是公開的研究、（這自然不是指現在所有票房說的因爲這目的在現在並沒徹底實驗完全達到）、（三）票房於研究戲劇之外、負着戲劇上重要責任戲班于研究戲劇以外、並沒有像票房負絕對應負責任、—（不是沒有但是負責任之外、並不容意志的自由發展、票房由自身意志生出責任、戲班便不是爲的這樣而成立而負責任同責任的成立不同）、

和新劇不同之點、在票房是在戲班外的團體、而新劇便具有兩種性質—票房和戲班、（票房在某一時固然也須表演、但是相互研究中一部分而已）、

據各論述點、票房之組織是舊劇唯一特質、而爲舊劇中一個促進組織和新劇不同就和世界的各戲劇也是獨立的、（外國的固然有研究戲劇機關—如戲劇學校之類—但最深的組織原質還是不同）、關係於舊劇藝術完美已經明白但究竟票房地位和地位的重要、票房組織如何促舊劇藝術完美呢、這不可不略述叙的分析的看、

（A）戲劇自身問題、這問題包括舊劇藝術中、表情術、聲音動作、劇本研究等

（1）票房的組織目的、既然要使藝術完美、所以票房中各票友、便應相互研究舊劇各動作—做工架子—聲音的—音韻、咬字等、劇本的改造和編製等、而票友關於劇藝便是專於這些、

（B）戲劇主動問題這問題、專就演劇者自身發展、這便是一個票房組織目的中合理目的、想舊劇能發揚光明、到藝術完美地步、便應該有這目的、因爲戲班中的演員、是爲的戲劇目前利益著想、並不是爲使藝術發展到完美目的、即使有能使藝術發展的、並沒有眞存爲藝術的決心、因爲他們所在的環境是那樣、而票房的組織是當將戲班的環境不可造成却應抱定爲戲劇藝術發展的意志目的、票房所要的成立是爲藝術、所要的結果是藝術發展的成績、而能供獻出他們所做成的、在戲劇促進中使更偉大完美而使票房的成績、能被戲班演劇者角色得模仿顯示於大衆之前、

介紹日本風俗

（續）　李心炎

10、德川家治（第十代） 他是家重之子、以田沼意次爲老中（老中是官職名、類似中令）弊政百出、天明六年薨、五十歲

11、德川家齊（第十一代） 他乃是一橋治濟的兒子、任松平定信爲老中（老中者官職也類乎中令）以行寬政政治、後來定信隱退、即親執政務、造成文化文政奢侈時代、天保三年辭職、被稱爲大御所、同十二年薨、享年六十有九

12、德川家慶（第十二代） 家齊是他的父親、任水野忠邦爲老中、雖努力斷行天保之改革、但是中生挫折、嘉永六年薨、年六十又一歲

13、德川家定（第十三代） 這位第十三代的德川將軍乃是家慶之子、生來體弱久病、但是却逢着多事之秋內外問題糾紛不斷、幸任井伊直弼爲大老（大老亦官名與老中略同）以當理政責任安政五年薨、年三十五歲

14、德川家茂（第十四代） 他是紀州侯德川齊順之子初名慶福、次改家茂、承和宮下嫁之榮、井伊直弼橫死後、威令不能通行、慶應二年征伐長州失敗、遂薨於大阪城、當時僅僅是二十一歲的青年

15、德川慶喜（第十五代） 他是齊昭的兒子、最初爲一橋家嗣、慶應二年繼宗本族、就將軍職、時逢幕府內憂外患、翌三年即奉還大政予皇朝、其故成了德川家的最末代掌政者、明治三十五年授公爵、大正二年薨、享年七十七歲、更爲德川家年歲最老的一代

16、其他德川家的人物 上述德川家各代、乃爲德川家傳至第十五代的本系、至於其外德川家的幾位名人雖與前者同宗同族、然係別系、玆分誌如下、於是可以免得不能辨解了

△德川光圀（又名水戶黃門） 乃水戶藩主、是德川賴房之子、號稱梅里、敬神、尊王之念頗篤曾爲獎勵儒學而設彰考館、曾撰著大日本史在湊川立楠公碑、元祿十三年薨、年七十三歲、賜義公諡號、別號水戶黃門、明治三十三年、贈正一位

△德川義直 他是尾州家的藩祖、乃家康的兒子、聰明不凡、頗嗜儒學及神道、於大阪戰役、以慎勇得名、又築名古屋城慶安三年薨、年五十又一、諡稱敬公、明治三十三年、贈正二位、

△德川賴房 水戶家之祖、亦德川家康之子、聰明、剛毅、好學不懈曾熱修神道、後贈正三位、累進陞至權中納言、寬文元年薨、年五十七歲、賜威公諡號

△德川賴宣 紀州家之祖先也、亦是家康之子、性剛毅爽直、大阪之戰建功極夥、贈從二位、曾累進至權大納言、寬文元年薨、當時七十歲整

關於日本的德川家如何的事、我們人只知德川家或德川幕府、可是因爲人多代久所以多分不清楚、因此分誌如上、以資關心日本事情者的參考

藥石語

與人言須要和氣從容氣忿則不平、色厲則取怨、

滿洲史地古跡誌

（40）　白譜

又上編於『文化與遺跡』之中、曾推論滿洲南北部之時代謂滿洲之北部、開化較遲、南部則較速、故兩地時代之演進、仍須有前後之分張、不可同日而語、更以此例推而與『日本』及『中國』之內地蛻論、嘗謂『日本』與『中國』之進化、當劃入同一時代、故滿洲之『先史時代』已入於日本及中國之『歷史時代』至滿洲南部之歷史時代』南入、適爲滿洲北部之『先史時代』未脫、然滿洲南北部全土之『石器』、『先史』或『入史』之時代、無論如何、亦不能超越中國『秦漢以前時代』之千年範圍內、故本編以此時代、總括滿洲先史及入史之時代、即雖有不當想未必失之過遠也

基於以上立論爲基準、本誌第一編內所容納之材料、定全着眼及措意於『石器時代』或易稱爲『先史時代』之種種遺跡、至本編乃入於『秦漢時代』之大區劃內矣、

二秦漢時代之遺蹟

關於『秦漢時代』之遺蹟本編大體以『漢代』爲基準間或上溯至先秦之時、故區劃爲『秦漢時代』、充分收納秦漢時代上下之遺蹟、

本編所容納之秦漢上下遺蹟之種類、大體一部爲漢代之古墓、包括漢代所遺之『貝墓』、『磚塚』及『石槨』等一部爲城址、如挹婁故址及扶餘故址、以及地層下包藏之漢代居住址等……均收集於本編之大系統下

玆分別紀述如下列

甲、漢代之古墓

本章所稱『漢代之古墓』除其種類爲『石槨』、『石棺』、『貝墓』、『磚墓』一般『高塚』之外、其古墓所在之地址、大致有如以下地點之分布、

一、奉天之古墓、

1、爲奉天鞍山『上石橋』子之『石槨墓』、現在發掘遺跡

2、爲奉天省『遼陽縣』城之南門外之『石棺槨』之『古墳』、

3、爲奉天省『遼陽縣』城東方之『高城子』地方之『石槨墓』

以上屬於『石箱槨』之墓

4、爲奉天省之『遼陽驛』之墓近驛傍、在鐵橋東方之甎墓、

5、遼陽西門外之沿鐵道線傍地之『磚墓』、

以上爲『磚墓』

6、爲奉天省『熊岳城』河畔之『貝墓』、

7、爲奉天省『蘆花屯驛』沙河邊之『貝墓』、

以上爲『貝墓』、而所有『奉天省』之古墓、大致如上

二、爲『關東州』之古墓

1、爲旅順管內老鐵山郭家屯北方之『磚墓』

2、爲金州管內『楊家店』方面之『甎墓』

3、爲旅順管內『營城子』驛之北方之『甎墓』

以上爲『甎墓』

4、爲旅順管內『老鐵山』之『郭家屯』北方之『貝墓』

5、爲大連管內之『大連西公園』內之『貝墓』

6、爲大連管內『大連灣』對岸之『貝墓』、

以上爲『貝墓』、

7、爲『普蘭店』管內驛之北方『鰐鰐山』之『高塚』

8、爲『普蘭店』管內『唐家房』北方山麓之『高塚』

以上爲『高塚』、

艷聞趣語雜抄（3）

徐壽亮

麗詞

趙清獻公詩、有春聰惱春思、一枕杜鵑啼之句、司馬溫公詞、有相見爭如不見無情還似有情之句、范文正詞、有眉間心上無計正迴避之句、韓文公詞、有愁無際武陵、凝眺人遠波空翠之句、林和靖詞、有羅帶同心結未成之句、後人每以之藉口、競作艷詞、不知惟立品如數公、乃可偶一爲之、若後人沾沾焉于此求工、鮮不爲心術之累、

談畫（37）

季千

癡翁富春山圖長卷（續）

山靜論畫曰『癡翁設色與墨氣融洽爲一、渲染烘妙奪化工、其畫高峰絕壁、往往鉤勒楞廓、而不施皴擦、氣韻自能深厚』

而窗漫筆有記『畫法莫備於宋至元人摻抉其義上蘊、洗發其精神、實處轉鬆、奇中有淡而天趣乃出四家各眞髓、其中逸致橫生、天機透露、大癡尤精進頭陀也』

又記曰『元四家化渾爲濃灑、變剛勁爲柔和、正藏峯之意也、子久尤得其要、可及可到處正下可及不可到處、個中三昧在深參而自會之』

又記曰『古人長卷皆不輕作、必經年累月而後告成苦心在是、適意亦在是也、昔大癡畫富春山長卷經營七年而成、想其吮毫揮筆時神與心會、心與氣和、行乎不得、止乎不得、決無求工求奇之意、而工處變然變於筆墨之外、幾百年來神彩煥然、』

甌香館畫跋曰『癡翁畫林壑位置、雲煙渲暈此可學而至、筆墨之外、有一種荒率蒼莽之氣、則非學而至也』

漁山論畫曰『癡翁有畫隔坼作數筆遂分晴雨、如此手筆、高出於前人也』

又記曰『大癡晚年過富陽、寫富春山卷、筆法遊戲如草篆』

前記數則、可略見癡翁畫爲如何之偉大、處處出人頭地、非祇於六法內尋出路之各家、可望其向背也、

惲南田記問卿焚富春圖事甚詳已曰、『吳問卿生平所愛玩者有二卷、一爲智永千文眞蹟、一爲富春圖、將以爲殉、彌留時爲文祭二卷、先一日焚千文眞蹟、自臨以視其燼、詰朝焚富春圖、祭酒面付火火熾輒還臥內、其從子吳靜安、疾趨焚所、起紅爐而出之、焚其起手一段、余因周卿從子問其起手處寫城樓睥睨、一角却作平沙、禿筆爲之、極秀莽之致、平沙蓋寫富春江口出錢塘景也、自平沙五尺餘以後、方起峰巒坡石、今所焚者平沙五尺餘耳、他日當與石谷渡錢塘抵富春江上嚴灘一觀癡翁眞本、更屬石谷被平沙一段、使墨苑稱爲勝事也』

滑稽對兒

夏歷五月五日、是端陽佳節、家家都吃粽子、因爲什麼吃粽子、更不待做解、而讀者諸君必早已明瞭矣！敝人因過端陽節、想起有一段佳對兒、特抄之！以作諸君酒後之資耳、昔有一侍郎、敦子有方膝下五子、長子三子、均已進學出仕、四子尙未進學已中擧矣、惟五子最幼、乳名五兒、年方五齡、天眞活潑聰明非常、故侍郎愛如掌上明珠、況又是老生兒子、焉能不愛呢！在端陽節那天、五兒上西鄰去玩、西鄰家贈其五個粽子、五兒歡喜的、兩手捧、跑了家來、一進門恰逢其三嫂子、他三嫂子係官宦家之女、精通詩文、見其五弟來家、上前將他捉住說五弟、我出個對兒你對一對吧！五兒點頭道好、他三嫂子遂口道、

五月五日五弟手捧五粽、

五兒將一雙笑微微的眼兒望着他三嫂子道我對吧、他三嫂子說快對快對、五兒笑而對道、

三更三點三哥懷抱三嫂

說罷用力一掙、即逃之夭夭她三嫂子羞的面紅耳赤、眞是有苦說不出來、這也是咎由自取、亦無可奈何耳、（柳塘）

梨◇園◇佳◇話

梅蘭芳孫一清爲菊榜狀元

樊樊山妬作八股文

◇…◇項城◇…◇ 稱帝之先、金台人文薈萃、知名之士無不被袁氏搜羅、樊增祥易順鼎輩、皆一時詩人、名滿天下雖不作官、亦食鶴俸、腰纏既富、故多買醉徵歌豪舉、小旦梅蘭芳、青衫孫一清、時皆綺年玉貌、歌舞宜人、二人者、曾均被選爲菊榜狀元、二人者、又皆曾爲易氏之門墻桃李、樊山妬之甚、於是戲作一文、用八股體題爲『於是伶界男女兩狀元俱出門下矣』、文既成、膾炙人口、一時傳爲佳話、斯文也實足爲梨園史料、其文曰、『門有兩元豪矣、夫

◇…◇伶界◇…◇ 而有狀元、狀元而分男女、男伶女伶兩元、而皆出石甫之門、其自豪也宜哉、且天下號稱第一人者、必其不能有二者也、乃此亦第一人、彼亦第一人、且更有人駕乎兩人之上、而同時號稱第一者、皆出其下焉、則並若弟皆第一不僅有二、抑且有三矣、說在石甫門下得兩狀元是、石甫若曰、天地英靈之氣、厚於男子、亦不薄於婦人古今科學之榮、廢於朝廷、而轉與於伶界、吾竊於梅蘭芳孫一清三致意焉、櫻桃楊柳之名居然並噪、知高岡鳴鳳、鳳猶遜此清聲也、紅分綾餅之香炬照金蓮之步、惟有儷花天子始能收菊部之門生、絳樹黃花之巧、何幸同時、知紫陌看花花轉不如人俊也袍奪東方之錦、譽同司馬之簪、雖有曲子相公不敢作花叢之座主、吾也游梁王之兎苑、笑迷離撲朔之難分入唐帝之梨園、覺顏色聲音之師妙、然漢非遙、惟初七始通銀漢、蓬山已遠、況萬重更隔蓬山、亦惟望崑玉而縈懷仰桂林而結慕焉耳、而幸也、梅伶之有祖也、金蘭締三世之交、玉樹侈千言之贈、則祖考相知於昔、而子孫相契於今矣而幸也、孫伶之有父也、義兒既附於歐史、親家亦踵乎唐書則昔無肌膚之親而今成骨肉之愛矣、於是

◇…◇紅雲◇…◇ 兩朵、平分鏡下之芙蓉、於是碧樹交柯、並作門牆之桃李、於是雙麟雙鳳皆曰知弟莫若師於是一雌一雄、誰謂生男不如女、蓋至是兩狀元皆出門下矣、夫然、而今之士女可以興、大陸山河之秀、久鍾英豪、苟其人非甚鶖庸、誰甘作太眞之第二、特人情不激則不勵耳、以舞女歌兒之荏弱、而天風吹下、儼踏金鼇背上而行、則凡國秀閨英皆有誇鳳鶯蒼龍之思、而四萬萬黃人之學術、不至於參天兩地而無休、吾中國萬象更新、問何事不如華盛頓哉夫然、而我之缺憾可以補、南宮進士之科、屢仿氈毯至於今備員顧問、誰復知國士之無双、然運數有塞亦有通耳、絲竹堂前、哀然金馬承明之首、直覺珠聯璧合、眞有左金童右玉女之思而一雙雙珠淚之哀吟、雖極之石爛海枯而不恨、彼古人九泉及第、何如我生作狄梁公哉』（鏤園老人）

幽默集

讓先

好詩

昔有武夫、學究、蕩子、文士四人、相與飲酒、席間聞鼓樂聲、詢是隔鄰迎娶、酒酣耳熱、乃相約以即事聯句、合成一絕、由武夫首唱曰、『一聲鑼鼓一聲叭、』次及學究搖頭接之曰『男有室兮女有家、』又次及蕩子應聲曰『今夜洞房脫褲子、』終及文士、始慢聲結之曰、『玉簪穿破牡丹花、』一樣詩詞、各副面目、可謂千古絕唱、

又一老夫少妻聯

育黎

前閱消閒欄內窮秀才代煙館財東作聯一付、頗有趣味、去歲族兄顧山 續絃、敝人亦贈一聯、聊爲之賀、雖無前聯之精彩、亦頗得族兄之歡心、蓋因族兄四十九歲新娶之妻三十三歲、前妻四女、尙無子耳

詞曰

實大哥年七七、今日又作乘龍婿、一祝新嫂歲三三、來秋定產麒麟兒、

亨達利鐘表行

新京大馬路四馬路口　電話【二】一四二八番

二層樓上新設日夜

美術照像部

諸君如有結婚・宴會・欲留作紀念者請用電話通知敝行而且出品高尙迅速必到

專售高上　鐘表　眼鏡

外埠函購備有樣本附來郵票二分即寄

驗目室光非常正確

頭痛治療藥

舒服靈

ポ　リ　ン

慎昌鐘表眼鏡行

地址　新京大馬路

電話（二）二一九〇

歡迎惠顧

家庭裡無上的娛樂品　商場中銳利的廣告器

新到　美麗堅固的唱機　各大公司的唱片

唱機　唱片

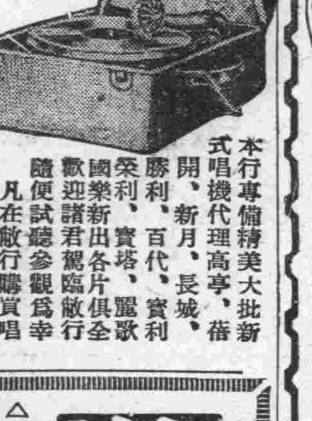

人人可買　家庭必備

唱機

消愁解悶增進人生幸福保險使用修理無費之

唱機唱片專門代理

本行專備精美大批新式唱機代理高亭、蓓開、新月、長城、勝利、百代、寶利榮利、寶塔、麗歌國樂新出各片俱全歡迎諸君駕臨敝行隨便試聽參觀爲幸

凡在敝行購買唱機一律保險使用

新京大馬路順德商場樓上

福華唱機行謹啓

電話二一二三〇八

日本橋通朝日通向第五門

眼科專門

新京大和通六六

醫學士　知識吉彥

知識醫院

診療時間　自上午九時至下午七時　星期祭日下午停診

電話三一六六四六番

淋病

△奉天大南關利長油坊胡同八號

清淋丸專治男女急性慢性淋病 [illegible]

玉德堂藥店

舒肝健胃丸

此藥專治男婦肝鬱氣滯消化不良飲食停滯 [illegible]

血毒淋病　尅毒丸

凡患梅毒淋病直接傳染間接傳染各種梅毒五淋白濁 [illegible]

每袋定價國幣一圓半　打五圓　函購不索郵費

總發行　奉天鐘樓北　關東大藥房

地方通訊

協和地區本部 名稱變更

【依安】會龍江省依安地區本部、現因依安縣劃歸北安省管轄、故改稱爲滿洲帝國協和會北安省依安縣本部、該部已奉到明令、改更印章另換名稱云、

濱江省聯合協議會 隆重盛大中開幕

中央本部長 濱省本部長 均有懇切的訓示和致辭

分五日間行舉

【哈爾濱】康德六年度濱江省聯協議會、於三日上午九時在道外北新學校盛大舉行、出席者、民生部孫大臣、及韋省長、趙市長、各省市廳處長關係者約達百餘人、星野總務長官預五日來哈按照原擬之日程、開始依次舉行、茲將其開會議式、誌之於下

第一日（午前九時）

一、開會致辭

二、開會式、1、向國旗敬禮、2、國歌合唱、3、回鑾訓民詔書捧讀、4、賜與協和會勅語捧讀、5、中央本部長訓示、6、省本部長訓辭、7來賓祝辭

三、禮成（閉式）休息（撮影）

四、臨時議長着席、

五、代表氏名點呼

六、議長、副議長書記任命

七、議長、副議長書記致辭

八、議長着席

九、各種委員會之設置、1宣誓文起草委員會委員選任、2議案整理委員會委員選任、3、諸問事項合申起草委員會選任、

十、前年度議決事項處理經過報告

十一、省本部工作方針說明

十二、濱江省公署施政方針大綱說明

十三、其他各關係機關施政方針說明

第二日（午前八時）

十四、宣誓文起草委員會經過報告

十五、宣誓

十六、議案整理委員會經過報告

十七、議案審議、1、協和會關係、2、行政關係、3、治安關係

第三日

4、民生關係、5開拓關係、

第四日

6、產業關係、7、經濟關係、8、交通關係、

第五日

十八、對建國殉職者英靈默禱

十九、分科委員會委員選任

二十、分科委員會之開催

二十一、經過報告並審議

二十二、議案審議經過報告

二十三、諸問事項答申起草委員會經過報告

廿四、全聯代表候補者並缺員選定

廿五、議長致辭（退席）

廿六、所感發表

廿七、參加證授與

廿八、省本部長致辭

廿九、滿洲帝國萬歲

卅、滿洲帝國協和會萬歲

卅一、向國旗敬禮

卅二、閉會致辭

欲期道義實現 賴協議會正確運用

茲當滿洲帝國協和會康德六年度濱江省聯協議會開會之際、得此機會略述所懷之一端、實本成引爲歡幸者也、聯合協議會之使命、在於宣德達情之實踐、依我建國之理想所謂民族協和上下一體欲期道義之實現、端賴聯合協議會之正確運用驗國以來、於茲八載、隨同協和會運動之充實發展、而聯合協議會、亦積有經驗、漸次向上、目下已入運營之期、正在發揮其本來之機能階段、實不勝同慶之至、此次開催之省聯協議會、想諸君早已洞悉亙之階段所開之聯合協議會、居於中間者、乃具有特殊任縣之機關、省聯爲審議、依縣、旗、市聯之採擇而提出之議案、適應各省之特殊事情、力求解決、對於全聯應提出之議案、更挾有於此、決定之意義、是以縣旗、市聯、因省聯始能期其完璧、他方全聯之基礎、在於省聯故省聯之消長直影響我國獨創的政治形態、而聯合協議會之成功之與否、此而定省聯代表諸君之責務、既重且大、實在於此、方今時局極形重大、鑑於四周情勢擔負建設東亞新秩序樞軸的據點之使命、期待於我滿洲帝國充實發展之處甚大、代表諸君、宜深發此點、精勵自重、同問共爲政府代表、或爲民間代表、在達成崇高使命、自覺之下、負、協和會之重大任務、同誠心熱議對於國家以完成所時遂行、以本來之使命、俾無遺憾、有厚望焉、

中央本部長橋本虎之助

謀民衆之幸福 並不負國家之期望

茲當本日開催康德六年度濱江省聯合協議會之辰、將述所懷、實不勝光榮之至、乃查協和會之政治作用、以聯合協議會爲其精華、而聯合協議會、又爲實現國家諸種政策與省政上有不可分之關係者也、此次與會諸君、皆爲省內各分會多數會員所信賴所推選、堪負衆望之士也、

考查此次各地分會之提案、皆係與會各員日常生活上有密切關係、如能詳加討論、定收相當效果、謀民衆之福祉、並國家之期望、當與諸君刮目以待者、

故當審議議案之時、應以道義親和爲心、以日常眞摯態度爲懷、雖微諸之輿論、極小之希望、亦不容輕易看過、極應以進取明朗態度從事、實所切盼者也、

茲當我國內外情勢緊迫之重大時局、而期望於此次協議會者、實爲重而且大、而有待諸君之同心努力者實多是所切望焉、

代表諸君宜深察此點、精勵自重、誠心熱議、以期達成所負之重大任務、茲當開會之日、謹述所懷以爲致詞

夜市十日開始

【安東】安東之繁華都市、每年夏季定例於市場通、中富街、財神廟街、陳設露店增加電燈、遊人繁集、是名夜市、今年之夜市剩已有期定於十日起、始辦理、至九月十日止、一般露店經營者刻正紛紛呈請許可中云、

爲使清鄉徹底 招開講習會議 規定區屯自衛法

【海城】縣當局、前曾招開清鄉講習會、曾對於街村區屯自衛要項、會經徹底研究、玆將區屯自衛法、分列於下、

區屯自衛規約

一、我國以隣保友愛的精神、使區屯內住民、悉如朋友兄弟、互相帮助、以謀公共之福利、並預防緊急不測之危害、使人民安居樂業、共建設王道樂土、完成人民責任、

二、根據日滿一德一心、民族協和之精神、與友邦及其他諸民族相握手、以求共同福利、

三、要朝夕感悟國恩之浩大、爲祈禱皇室、及國運之昌隆、於每日晨、一家人要一齊實行遙拜、

四、須覺悟鴉片嗎啡等毒物、爲人類公敵、須絕對避免、家中出有嗜好者、或出無業遊民、

五、敬重年老者、救助少婦女、及貧困者、互相協力使世界明朗化、

六、有婚喪嫁娶、及不時災難時、要互相援助、並且節約浪費、而養成勤儉儲蓄之美風、以備意外之災難、

七、要尊崇神社廟宇、及祖先墳墓、要期日常生活圓滿和平、必須彼此謙恭和靄戒除互相攻擊之陋習、

八、爲維持地方和平、及安寧秩序、對於下列事項、要實行報告警察官、（一）家族同居者異動時、（二）發現胡匪盜賊及犯罪人時、（三）發見散布謠言蠱語防害地方安寧者時、（四）遇死傷事件、（六）發見人畜傳染病時、

九、牌長自衛團員、於涵養防火防水防宗等思想之同時、見有潛伏或出境之不良份子、得急速報告警察官吏協助逮捕、

一〇、要共同協力、保護道路橋樑、樹木、以期交通萬全、

對捍衛國境忠勇將士 發起釀金慰問

協和會省本部令各分會

【哈爾濱】在西部國境線之諾門汗事件發生後、而日滿軍將士忠勇的防衛國境、以致蘇蒙之軍、未得越雷池一步、此皆各將士之功也、蘇聯之飛機擊墜者、不下二百數十架之多、亦爲世界空中戰之新紀錄、在日滿共同防衛之下凡我官民、能不感激各將士乎、而協和會濱江省分會、特發起釀金、慰問該處之防衛日滿軍警、以表人民槍後之熱誠、其釀金之辦法、簡任官以上者每員二百元、其他各官員在本俸百分之一五所得之數約在一千五百餘元由該分會員等製做慰問袋、以便呈送哈爾濱市本部、轉送前方各將士、而其他各分會、同時亦擬發起釀金、購製慰問袋之中、

赤魔未入我土一步 皆日滿軍警之殊功

慰問袋釀金趣旨如下

我大滿洲帝國、建設以來、歷經七載、內則治安恢復物資豐富、外則認識高超、求我爲友者、接踵而來、萬民協和建設之大理想、得此顯現之一翼參加是吾人之最感光榮者、對於冒酷署、日夜精進其本務的地位、實是銘感肺腑表示敬意、惟現今吾等安居此樂土、身浴此光榮、非是軍警各位之獻身努力及友邦皇軍將兵忠勇無私援助之所賜而何友邦舉其長矛、齊懲暴戾的中國以來、已至第三年首、湾際偉業漸臻、基礎化之期、突如赤魔顧我方再三之警告、以威脅邊境爲家常便飯、更以無稽之歡門汗之聖地、主張成爲外蒙領土繼續挑戰的不法越境、反覆侵犯我領空權、日滿兩軍、爲使其退軍、所以就毅然的蹶起、在酷暑之地領無水食無食困苦情形實行筆墨所能形容其萬一也警察官、與軍相援助、共嘗辛苦的奮闘、收得戰爭的效果、在報紙上、或無綫電俱能聽見、實使吾人以手加額、歡喜若狂者也、我等得以靜肅的安居樂業邁進興亞之大途、皆日滿軍紀諸士之所賜、不禁痛心感謝、爲此特對現地之日滿軍警諸士、略表微意云云、

庸醫殺人

一根針一付葯 送了人命一條

醫生飽嘗鐵窗風味

【四平街】本市近年以來、市面日漸發展、人口增多、商賈林立、而漢西醫業者、亦多來此開設醫院、設藥舖、舉目皆是、近月來、市內發生庸醫草菅人命案件迭出、詎六月廿八日、鐵道東又發生無認許漢醫、一銀針、一劑藥斷送少婦命一條、經被害者本夫控告、由警察廳司法當局將醫生逮捕、對死者加以解剖檢驗、判明中針毒致死、茲將該命案經緯、訪載於後

緣道東三馬路實德堂、漢醫艾聚亦者、撫寧縣人、（三二）在四街開藥舖多載、至今未受認許、暗地裡爲人醫病、賴以度日、平素尚無過失、秉之共同鄉人、時常爲之介紹、前往就診者、頗不乏人、突于六月廿三日、六馬路門片三七八號、住民陳連鳳、是作苦工的、伊髮妻佟氏、現年廿七歲、患流行感冒病、延艾醫診視、彼認爲保起痰症、當使銀針、向佟氏左胳膊腕部、扎一針、以清毒火、至翌晨病者仍未見效、再請艾某看視、又配藥一劑、服後亦無補、後由請醫擦藥、佟氏則覺胳膊腫痛難忍、乃夫復連請漢醫兩名、均用葯敷胳膊、愈治愈重、此際艾醫則裹足不前、迺至二十七日、下午八時許卒因針孔浸入毒菌而死亡、陳某見妻命歸陰府、認定艾醫初治不良、輒赴警廳呈控司法科立將艾醫逮捕看押嚴重處分外、至二十八日、由白科長偕本廳搜查股長、並檢察廳王檢察官、滿鐵醫院外科醫師小穴氏、共往死者現場實行解剖檢驗、以昭核實、結果據醫師鑑定、判明確屬中針毒亡命無訛、驗畢命陳某備棺成殮、舁往郊外掩埋云

協和會縣本部招開 各分會長會議

討論一切應改進事宜

【雙陽】協和會、雙陽縣本部、事務長、藤田光雄氏、於六月廿七日起至廿九日間、招集管下、全縣十九分會長、王縣城分會長、代表王一大等十九名、假本部事務室、開催分會長會議、其內容計（1）關於各分會諸般進行、對縣部各項事務聯絡、使縣部同分會和衷共濟、羣策羣力、達到宣德達情之使命、（2）實成各分會、如何公允征收會費如何詳確開支、監視指導員、同青年團長、須嚴加訓練青年團員、使其科術兩學、學有心得、（3）青年塾、更屬青年初步教育之基礎、宜趕速籌備、實行設置（4）對於滿洲軍人後援會、得酌量參照必要設法成立、以期早日實現、不負本部希望之殷云、

農事合作社 調查耕地面積

【海城】縣農事合作社前會通飭縣境各街村、爲關於境內各種農作物、耕地面積畝數、得迅速調查具報、以憑由縣彙考云、

哈市政六週年紀念 展開花火大會

在松花江上

【哈爾濱】迎哈爾濱市政實施滿六週年紀念日、哈爾濱市公署、一日午前九時、於會議室由趙市長、大迫副市長、以下日滿俄各諸議員以及各區長參列之下舉行式典、首由市長致辭、次由趙諸議會議長致辭、同十一時始行閉式、再市政紀念花火大會、於午後三時起、同九時在松花江上展開約二小時之本格的華麗之一頁云、

省下各縣 請設國高校

【哈爾濱】北滿各地自治安確立後、五年產業開發、已大爲活躍、因之人口激增、爲造就中堅之國家青年、珠河青崗、肇州、双城、巴彥哈爾濱市、賓縣、呼蘭、阿城、五常等協和會、呈請省當局、分別設立國民高等學校、及女子國民高等學校、及實業學校之設、能否准予所請、頗爲一般人所注目云、

購到大宗藥品 向各村配分

【撫順】縣公署當局、鑒及交通不便之鄉村、對醫藥上殊感困難、偶患急病、延醫不及、購藥偏方、致生向隅之嘆、至於交通較便、距縣稍近之村、購藥延醫、均可辦到、但每多吝於金錢關係僅用習慣上以偏方、以致輕死於泉下者、頗不乏人、縣當局、爲未雨綢繆防患於未然計、特由方購到大宗藥品分配於縣下各村、以資救濟而除輕生重財之積弊、我縣長袁公士巍、關心民命、可謂無微不至云、

國軍飛機獻納金 募集六千餘圓

【泰康】協和會林甸地區本部、依此次全滿協和會、各地區本部一致募集飛機獻納金之政策、於五月二十日、特派渠部員到管下各地實行募集、該員抱起奮勇精神、聯絡地方屯區長、暨警察官吏、街村公所要員、一致活動、勸各人踴躍獻納、結果募集已達六千餘圓、由此可見人民愛國之熱誠、已經達到如此圓滿之成果、該員於六月十六日、始由各村歸部、茲將各地所募金額錄左、

林甸街農務分會、一五三圓二九（尙正在募集中）林甸街商工分會、三二〇圓五五、雲地村分會、二、一五三圓一五、張地村分會、一、〇八九圓〇〇、福發村分會五〇三圓四五、三合村分會、四七三圓五〇、雙城村分會、八六七圓四〇、永寧國民學校、二圓六〇、公興地方學校、一圓〇〇、東興村分會、一、二六七圓四〇、林甸街公所、二圓六〇、共計、六、八三三圓九四、

奉虎列拉防疫本部 十二日舉行結成式

定十五日開第一回防疫委員會

【奉天】省市及關係機關爲防備虎列拉之發生、乃有防疫本部之組織刻機構完全、定本月十二日在市公署舉行防疫本部成立式、本部設市公署衛生處、並網羅各關係機關爲委員、十五日午後二時在市公署講堂、開第一回委員會、關事務聯絡統系報告、及虎列拉預防方法、及設置如左、

本部構成

由省市軍隊警務廳、鐵道總局、鐵道警護隊、傳染病院、保健所、消毒場、警察廳、各署構成、

事務分担

防疫本部設總務、企畫班、庶務班、會計班、情報班、警備班、調查班、救護班、研究檢查班、治療班、預防機射班、消毒收容班、採便班、清掃班一般消毒班

招集司計員 開討論議會

【雙陽】双陽縣行政科長楊維邦同地方股長段芳男於六月卅日、在本股召集各村到縣之司計同財務係吏員、開催會議、大意謂關於各員所負任務、實繫將村政之良窳如司計掌理財政、得特別保管、愼審處理、財務吏員帮同司計、管理出納、記載賬簿、謹愼清潔、方不負主管之期待云、

鐵道警護隊 開連絡會議

【安東】奉天鐵道警護隊、鑑於現代鐵道之重要、爲使一般對愛路觀念之深確認識及警備工作指導向上之關係定於七月一日午後一時、假安東協和會館、招集安東省下各縣及安奉綫關係者、開催愛護團警備連絡會議云、

利用酬神演劇場所 宣講協和精神

【興城】滿洲帝國協和會興城縣本部、於本年度起、積極强化會務、除將各村分會逐次結成、擴大組織外、並厲行民衆思想刷新工作、以期民族協和之徹底、六月三十日値興邑商民於郊外龍王廟、舉行降雨酬神演劇、觀劇民衆數達萬餘、車水馬龍頗極一時之盛本縣協和會以此時機、頗堪利用宣傳、特派該會囑託貢印喧前往劇台、講演協和會之眞正使命、對於宣德達情工作、闡解甚詳、最後並報告本年度錦州省聯合協議會開催經過、及政府首腦部人員指示之方針、希望民衆處此非常時局之下、自身應澈底自肅自戒、以捨己奉公精神、援助政府、達成建設時期之大業云、

小學生熱誠報國 節省午食費 作飛機獻金

【齊齊哈爾】市立各小學校生徒、皆得優良師長之教誨及家長每日開導、故皆知東亞之和平、國基之鞏固、均賴友軍國軍擁護之力、現在每日由午食小費撙節、交師長轉呈充飛機獻金、以資集腋成裘聊表銃後小學生愛國熱誠、聞市立優級小學校集得金十六元三角五分、北關優級小學校集六元七角、清眞小學校集金二元此等小學生之義舉、頗堪欽佩云、

竊盜團餘黨 又逮捕一名

【齊齊哈爾】市內大竊盜團長周福森落網之後、警廳大張警網、遠至遼源甘南等縣相繼檢擧多名、搜得鐵管鐵鍬自動車材料堆積如山、業誌本報、尙有羽黨陳布山潛伏市內、希圖幸免、竟被刑事當局偵悉、尾蹤至東萊市捕獲、可見國法昭彰、警網森嚴疎而不漏云、

地方小評

求醫若求死！

四平街一醫生誤喪人命案、官方必有詳細的調查、究竟是患者家族的責任、或是醫生的罪過、自有法律公正的裁判▲可是大城市小莊村潛伏的糊塗醫生、却是很重要的一個問題、沒有根本的醫學知識、沒有相當的臨床經驗、拿着極少的醫藥常識、拿着幾個『成方』當法寶便以人命作起試驗品來、結果是不管患者的病是如何特殊、醫生爲了面子和飯碗『不能說不會治』只好『先吃付藥看看』碰巧了醫生 便成了名、碰不巧 再碰、碰死了便要說『醫生治病治不了命』其實由於求醫而求到死的正大有人在、▲患者信仰醫生、如同基督徒信仰上帝、他們便在這衆人信仰中常能創出僥倖的名醫來、這是漢醫▲西醫呢？半路修行的大夫、中途改行的小醫院、刀剪之下也不無屈死鬼好醫生固然很多、但庸醫也不在少數、大都市的情形較佳、因爲有官立的大醫院、外縣外鎭的江湖醫生、不能治病而在種病的令人不忍聽聞、爲了保護人命起見 希望政府再進一步的取締不良醫生、（編者）

華北消息

聖戰二週年華北舉辦 興亞紀念週間

【北京】將近聖戰二周年七月七日興亞記念日、確係中國更生新東亞建設之發生點爲紀念此重大意義之日乃作興亞記念週間、由日華關係方面之大量的準備、業已完了、全華北一億民衆與友邦日本邦人、在三日起、盛大開始、由首都北京市公署、新民會、日本居留民團主論辯論大會、新民少年團之運動、並於九日貧民救濟、勞働服務、清潔、於往日學生興亞生之昂德運動、以及各種之興亞民衆運動、提燈、旗行列、民處大會之形式、有街頭壁畫、無線電放送、電影、演劇等、邦人側在七日之紀念日盛大舉行一文字山之紀念大會、九日日華合同之興亞民衆大會、合同大慰靈祭、此深甚意義之週間至此乃行完畢云、

對買賣田房 復用監證草契

【通縣】本縣對于買賣田房前因監證人廢止、草契停用以致契紙書寫含混不清、時有貽悞、且人民多匿契不稅無從調查、以致稅收特少、茲爲整頓稅收起見、經縣署呈奉河北省公署核准、仍次一照章用監證人、及草契佈以資保障人民權益、昨特告各鄉週知云、

新民會宣言 興亞運動週間

【北京】中華民國新民會在興亞運動週間裡、發表宣言如左、

茲當擧行興亞運動之際、對我全國民衆所期望者有二、就是誠和恒、興亞運動已自今日開始、但是完成尙須有待於將來、並非一朝一夕所能收效的、所以都應終始一貫、百折不撓、去克服困難、用期達成所期的目的這東亞王道樂土的實現、和永遠和平的確立、乃是由於東亞民族的努力如何、所以希望國民諸賢、都要一同的奮起、

英兵暴行 實不勝枚擧

【天津】不悟自國之非、始終無反省之色的英國側對於日本田代總領事向捷來遜總領事抗議的捏造逆宣傳放送之點、却出以反駁的回答、如果日方對此再加以抗議時、可以說沒有大人的氣魄和小孩子一樣、只可默然而已、英國側非紳士的暴行事例如左不勝枚擧、

一、從來英國兵屢有越過泰安路盤問檢查所附近碍物的形跡、因此在嚴戒中廿七日午後八時廿分許三名英兵越過鐵絲網侵入而來、遂被日軍警戒兵逮捕認爲其侮辱日軍立即解交憲兵隊、不久英吉利參謀長廸拉門少校來訪陳謝後聲明必處罰該三人、日軍原諒其過、解交二人而去、其後所說的處罰並未實行

二、英兵對于日方盤問檢查的挑戰態度屢示不休、六月十五日在雷斯科斯路上不法準備武裝英兵七名

三、英兵的暴行及非紳士的態度、六月十七日午後二時五十分許有鐵路局員英人喬治施密斯（四五歲）酒醉後在特一區盤問檢查所聲稱巡捕李延昭的訊問態度惡劣、遂加以毆打暴行、

四、六月廿二日午後八時在特一區英國租界附近擔任交通取締勤務中的巡警于察斌被通行的英國憲兵及附近的英國人加以同樣的毆打而負傷、以其態度不遜爲理由、

五、六月廿四日午後八時五十五分在特一區英人及英兵毆打中國巡警及日方通譯李榮華、李榮華額面數處負傷、人事不省、且以棍棒毆打在旁邊阻止的名巡警、逃向英租界內了、

六、對盤問所日本軍的挑戰行爲、六月廿六日午後一時半與四時再二回有英兵十四名分乘滿載大麥、馬鈴薯等的載重汽車二輛、不法通過雷斯科斯路、日方命其停止、彼方却出以威嚇的態度、這件事也是由于英國參謀長廸拉門少校的陳謝始得完事

英人挑釁暴行

毆打中國良民又侮辱官憲 羣衆憤慨日方已嚴重抗議

【天津】前於六月十七日下午三時許特別一區三號路、發生英人喬治斯密司對我正指揮交通之警察、妄施暴行該英人傲慢無理之行爲、侮辱我國官憲、引起我國人士之極度憤恨、現此不祥事件猶未解決、詎知於二十四日晚、在特別一區海大道、復發生兩名英人毆打我良善居民、且有英憲兵對馳赴肇事地點調查眞相之我國警察、與日軍翻譯、妄施暴行、後相率逃逸而去、對此尤使中日兩國當事者憤慨痛恨、緣二十四日下午八時五十分許特別一區海大道尙德里傍玉慶誠洗染公司、主人李英華（年三十一歲）、在店前道傍正在納凉之際、有身着藍色與白色洋服、胸飾鮮花之二名英人（其中一名酩酊大醉）、突無故闖來、李英華見狀大駭、急奔店內躲避、詎知該英人尾隨闖入、將李某拽出店外、手足並下、大肆毆打、致李某嘴唇及其他多處負傷、斯時在四號路與海大道正在値崗指揮交通之特一區警察魏榮甫（二十七歲）見此騷擾、立即馳來肇事地點、詢問情由、並向該兩名英人要求簽字、正進行調查之際、突有四名英國憲兵、由英租界越過界線、毆打魏警察並抹去簽字、同時並對於交通在肇事地點之日軍翻譯韓崇福橫施暴打、其後反抓魏警察兩手、意欲帶往英租界內、此時正有警察來該地換崗、見狀不佳、狂笛、警鳴呼求援助、同時在後緊追、四名英憲兵極爲狼狽、立鎖租界口鐵門、遮斷交通、只將魏警察釋放、而彼等逃入租界內、按英國人不認識東亞新事態、至有極不遜之態度、實爲此次不祥事件屢次發生之原因、現打倒意欲破壞東亞新秩序之英國之氣紛、刻已瀰漫天津以及全華、至此次日軍斷然實施之 租界隔絕、亦全因英方認識不足、施行傲慢恫嚇外交而起、迄未覺悟、且英國憲兵擅入我國地域、不僅危害我良民、且出乎妨害我警察執行公務之態度、實不容長此放任、故關於激此取締英人暴行事件、於二十六特由日本總領事向英國總領事提出嚴重抗議、要求取締此輩不良英人、並認爲將來如再發生此種事件、而惹起任何事態、其責任由英方負之、現日軍態度極爲强硬共推移殊堪重視云、

以鴉片療疾 反中毒身死

【北京】安定門內大井胡同十七號住戶崔瑞五、年四十許、其妻虞氏、年亦相若、素有胃病疾發作時、折騰得躺炕翻滾不已、雖經崔某延醫爲之診治、迄未除根、旋經隣人向虞氏聲說、每於犯病時、可冲服鴉片煙灰少許便可止痛、該氏由此法辦理尙稱有效、於昨日午後三時許、該氏之病復發、當時竟加倍服用鴉片、以求速效、詎料竟中其毒、致被折騰得滾鬧不已、經人查覺、急將其送往協和醫院救治、經灌救無效、旋竟身死、當即報告該管警段、由警轉咨地方法院請驗、以便棺殮埋云、

因經濟壓迫 車夫自殺

【北京】地安門外、舊鼓樓大街趙府街門牌九號、住戶阮松海、年三十六歲、北京人、拉車爲生、一家數口、均賴阮某拉車生活、近日阮某因生意不佳、對於生活方面當然發生問題、阮某自思告貸無門、無法掙錢養家、感覺前途黑暗、遂頓萌不生之念、於昨日下午即暗購鴉片煙膏吞服、意圖自殺了之詎服後毒發、家人發覺、當

兩章

山軍

南風與小鳥

——寄友鳳——

我的小鳥
是溫訓的使者
有兩隻玲瓏的眼睛
和吟韻的歌喉
當南風的來時
吹開了她的情懷
也並不活潑

她是悠揚的來着
又輕悄的去了
於是我不敢說些什麼
只有沉默中柔想
彷彿睡在清香的果樹下
有琴音似的夢
待到醒來的時候
我的小鳥
在甜靜的夕陽中唱着自然

有雷雨來着
我輕輕的憂心了
閉着我的双眼
仰起了頭，默默的
〃世界上爲什麼要有雷雨
我的小鳥是安定的嗎？〃
好象南風對我說了
〃鍾情的人兒
你要悲傷的想着

唱着的東風

你的小鳥
她是奔波的命運〃
那末我有了幽情
禁閉着我的夢
從此我是知道了
我的小鳥
是流落的光

春光好美麗
東風落在一枝花上
我的人兒，你來着
讓我彈着琴

再唱一隻歌
你的髮絲
垂在我的額角
你的熱淚
撒在我的胸懷
我們仍是一對人兒

小鳥有歌喉
我是溫訓吟詩的人
我的人兒
你跑到了西方
家鄉是何處
我把香甜的夢咬碎了
你還是小的姑娘嗎

惟柳蔭恐怕濃了
朝露像幾棵眼淚
羞却了陽光
我的人兒，歸來吧
你那柔的笛子
還藏在衣袖裡嗎
我的喇叭
始終是可愛的
當黃昏喚來了夕陽
我的歌聲伴着溪水

春色的悲哀
叫不開我的夢絮

薔薇與芸香

Alfred P. Graves 作　共鳴譯

她是一個美麗
而且可愛的姑娘，
終日微笑着歌唱；
不知何時爲那一
燃燒着青春火焰的
瑪加衣亞掠奪去了！
她的心房。
在一座鮮花舖的鄰近，
會贈給她四朶鮮花，
撫子，芸香與青薑
還有那紅艷的，
美麗的薔薇與枝幹。
×××
『姑娘呀！
你的唇兒類似撫子。
眼睛好像青薑；
双頰頗似薔薇，
最能代表你的，
還是那朶芸香』。
過去曾受人這樣讚揚。
×××
當時那親切的愛戀，
現在已變成了夢幻
那贈給她的薔薇，撫子與
青薑，
而今已經凋萎，枝乾！
沒有變動的一
惟有那被眼淚培植着的芸
香！

一九三九六、十八失眠之夜

苦丁香（一）

笳嘯

一個細雨濛濛地春天的日暮，室內顯現着灰鉛的重壓；心裡也同樣的像被這種鉛的重色彩的塗抹，感覺的是說不出的悶倦，無可如何的只得跑出室外去，很想着在街中的馬路上舒暢些心裡的苦味。是當我走到一家燦爛的窗飾的百貨商店前的欄杆邊，我的面前發現了一個女人短髮的姿容，不過相距遙遠，後還未認出她是誰，及走到近前的時候，我瞧出她是別離了二年前的香了，我不禁的湊到她的身旁，

『香，你什麼時候又回來了？』

我一半遲疑的口吻，一半驚訝的態度問她

『呀！……還是二年前的趙先生麼……』

她側轉着身子回答我說了

她雖然依是前二年的面麗身軀，不過在她的言語之間稍稍現出一點悽愴的樣子，由於這點悽愴的樣子看出她在生活上劃描了些苦楚，也許是時間的輪子不會客氣的在榨壓着她，吏她沒有方法抵禦，

『你現在怎樣呢？』

我進一步的笑問，

『……沒有什麼…不過』

她赤裸裸地顯露着弱女的嚅嚅的語聲，

這時，我的內心湧泛了一些疑問的細泡，她怎樣如此的改變了二年前的本色了呢無疑的是在她自二年前離別後的生活便不能不使她如此了吧？

她穿着一件樸素黑質白花紋的毛布長夾袍，脚登着一双高跟的黃色女人皮鞋，臉上一双大眼睛上旁的睫毛，還是濃墨的叫人喜愛，叫入永遠忘不了她的睫毛美，雖然，這時是微微塗上了一層秋雲的憔悴，也許有的人，更會能歡愛她這種病態美的吧？

『趙先生，現在沒有什麼公幹麼？』

『沒有，沒有，反正每天瞎跑馬路吧了，我是很苦悶的，』

『那麼，可以請到我的家裡坐坐不好麼？』

她似乎是苦笑的對我，又像是個哀懇的語調說，

『可以，可以……我近來不知怎的驟然的有時會想了你，不期的正遇着了你，你想還不是件奇事麼？』

『你還是二年前那般的活潑，那般的會說話呀！』

這時她才拿出些二年前的口調打趣似的用右手指點我的左額角笑說，

春雨漸漸的停止了，街上更露着清新鮮潔的美色，馬路上風馳的跑過數輛轎式的汽車，尾巴上沒可能的洒散那些可厭的塵土了，於是我與她安靜的走了一段滑濕潤的馬路，在一個拐角胡同口的紅色磚砌的小樓前停止了我們的步伍！

『到了，趙先生前走吧』

我不客氣的推開了玻璃門裡邊沒有一些回響。

『請到樓下吧！我們是在樓上住。』

沒有遲疑的我服從着她的口令踏上了木製的樓梯。

樓上是一間臥室的裝飾，沒有什麼虛浮的擺設，談不到潤綽。

也讓我坐在她的輭牀上，很殷勤的遞給我一支烟捲，又跑到樓下泐一壺濃冽的暖茶，

『我是知道你歡喜吃暖茶的，恰好我在去冬病的時候醫生也叫我吃點暖茶，這時我也像有嗜好暖茶似的癮了所以平素預備些暖茶用了』

她一旁給我倒了一碗濃茶說了這麼一大堆的話。

『謝謝你的好意，香！你的以後生活到底如何？』

文藝

溫泉場小景（下）

菊池寬作　基得譯

健吉 （稍被感動，但還用諷刺的話）諺云：跑的是大魚，未成功的愛，都覺得是好，但是和野口君結婚的當時，不也十分美滿嗎？

富枝 傍觀是那樣的嗎，如果是真正的美滿，那有三四年之間，就嫌憎起來？

健吉 假設和我結婚，一年開就厭惡起來也未可知。

富枝 呀！這話說得多麼厲害！而此次見着面，我非常喜歡。有一次見着杉山君，聽說你在淀橋住着，是嗎？

健吉 現在可不在那里了一在那兒住時，內人還活着哩！

富枝 幾時故去的？

健吉 去年十月，轉瞬將到一年。因遭難產病母子一同死去的（現出惆悵）

富枝 實在可惜！

健吉 死去的已屬無法，但拋下的孩子實在可憐！

富枝 確是的，我深表同情

健吉 所幸的孩子離手了，然而以年齡論，爲施心理教育，母愛是必需的。

富枝 父親教養着。一定要多勞吧！

健吉 那倒不成什麼問題，怎麼勞苦也沒有什麼關係不過父親有時勞與愛都不能合她的心理所需要的。她所需要的就是母愛。我就是怎樣愛她，她那個感情的寂寞是不能解的。因此撫養孩子的事還是惟婦人獨尊。

富枝 這孩子見人親熱，眞招人愛。

（瑠美子悄然進室，佇立在門旁）

富枝 （望着瑠美子）你給我當女兒可願意嗎？

健吉 （像胡扯似的）怎樣？瑠美子！把你過繼她可以不？（瑠美子搖頭）

健吉 不願意？

富枝 我給你當母親吧！好不好？

（瑠美子帶懼怯的點頭）

健吉 哈哈……哈你當母親好嗎？你願意有母親吧！

（瑠美子靠在她父親身旁點頭）

富枝 這樣聰明的孩子，如果拿眞愛來教養她，就是教養的人，也多麼覺得有趣呢！

健吉 （默然無答）

富枝 我如果有這樣可愛的女兒，我以爲後半生獨身也未嘗不可。（聽着汽車笛響）

富枝 現在再和不認識的人結婚的心，絲毫也沒有！如果有個職業，或者有個小孩，獨身也成。但是：……（女店家跑過走廊，進了來）

女店家 汽車來了！

健吉（稍現狼狽顏色）讓他稍候一候，萬一的時候，或者下趟車走，無論如何，先讓他候一候！

富枝 （這才撒出情艷的笑來）離別許久，今天才得見面，那有即刻就分手的呢？把出發再延長一天，也可以呀！姑娘！和我慢慢的玩吧！

健吉 （意稍動）是的，延長一天也可以，可是你只是一人嗎？

富枝 什麼？

健吉 你是一個人來的嗎？

富枝 不是。那個……

健吉 是和家族一同嗎？

富枝 不是，……和朋友。

健吉 也是在東京住？

富枝 是。

健吉 在東京什麼地方？

富枝 這個……日本橋區。

健吉 現在作什麼？

富枝 什麼也沒作。

健吉 什麼時候和野口君離的婚？

富枝 昭和十年。

健吉 算今年五年了，這個期間中你作什麼來着？

富枝 （微笑）事情太多，何可枚舉？

健吉 （受了一種感動）你如果是從前的你，不消說，是你昔日的心思，現在和你結婚也未嘗不可『要是從前那樣的你，把瑠美子交給你帶着，也極好。

富枝 請你不要疑心。

健吉 在可能範圍內，你得給我使我信你的材料。

富枝 你這樣說，我還……

健吉 我希望聽你和野口君離婚後五年時事情。

富枝 （有些奮悶）在那個中間。你以爲我做什麼醜事不成？

健吉 不是的，然而婦女在獨身的中間，怎麼過活呢對不起。你家里關於財產的東西也……？

富枝 唉！像從前你那樣愛我的心，現在一點也沒有甦轉過來。

健吉 我越甦轉起從前的愛情，越願意欲打聽你的往事。

富枝 （略帶悲哽的聲音）我希望你信任我。

（女店家又從走廊走來）

女店家 把汽車打發了好嗎現在再不動身，六點十分的車恐怕趕不上了！

健吉 （沈默了片刻，煩悶的程度很容易看出來，到後來毅然的）走！把這提包給我送到車上去！

（富枝默然，可是女店家把提包拿出去的同時，便嗚咽的哭倒在炕上。瑠美子也咧着嘴要哭）

健吉 （一面撫着瑠美子的頭）你和大娘說：不要哭了！富枝女士！昔日的戀人，偶然的見着面，仍然潔白的離別，該何等光彩雖然我們想結婚，但是你既非九年前的你，我也不是九年前的我們，比較我們從今造成不快的家庭來收若拿今天當一個戀愛的莫場。瑠美子呀！你和大娘告別吧！

瑠美子 （好容易恢復過來）大娘！再見吧！

富枝 （泣止，一面擦淚，一面站起，帶着嫉妬的笑）我不知不覺的傷感起來，姑娘！來！你讓我送你到大門外。（健吉把夏天的大衣穿好，先出走廊富枝像母親似的拉着瑠美子隨着他）

—劇終—

戰爭文學 海與兵隊（四九）

火野葦平著　雪笠譯

我們的汽車，進到戰車和戰車的當間躲避槍子。槍子碰到戰車衝起摘高的聲音。

『碰上也沒有辦法』

西村運轉手露着鎮靜的臉說着。

前進！槍子過於激劇，所以，我們終於從汽車下來，進到道傍的窪地裏，窪地裏有很多馬和兵隊，載重汽車也在道上停着，好像是小池部隊和山田榮部隊的兵隊，穿過密林飛來的流彈，竟從我們的頭上掠過。

『後邊也有敵呀——』

是誰在這樣說。

兵隊散開出去了，聽得見喊聲，看得見兵隊去往丘陵摩登的勇姿。

『遭上了——遭上了——』

從這邊瞧着的兵隊喊。

堀川君和小澤君又架起無線電來了，他們一面躲避着槍子，一面到道路的對面去割竹子，等割來三根竹竿便架上電線，工兵給掘著立竹竿窟窿，漸漸的靠近夕暮了小澤君頻頻不自然的拍打，在招呼着，據說却輕容也不出來，堀川君又寫起原稿來了。

『總得回本部去報告一次所，我想要趁着日頭沒落的當兒出發。』

等我這樣一說，小澤君說

『這回若打不成，就不知道幾時機能打了，我自已留在這裏，我總想要拍打一報求在這裏的兵隊先生們照應罷，就是這裏的兵隊們出發沒有了，我也要打無線，怎麼樣以後我去追趕——』

我叫小澤君的決心衝動了心胸。我把小澤君一個人扔下便出發了。

我總以爲這裏薄暮的時間像是短的樣子，直到現在，我是屢次受了那樣的感覺，我們少跑一會兒，已經薄——暗起來，忽然就漆黑起來了

烈前邊，一處燃燒起來了的房屋，響着像爆竹一般的激的動靜，時時顫動着左右的空氣，噹，噹。。。。。的直響，見隱匿着的大槍彈藥和砲彈爆發的音響。

在暗闇裏，呼呼的着起紅堂堂的火焰，從黑呼呼蠢動的兵隊，軍馬，車輛的混雜裏，起來像叫喚似的喧騷聲，山那邊在頻頻的響着槍聲却是一幅魁偉的畫圖。我們也不知怎麼辦好，只好停住等着本部從後方到來，有很多部隊，一面蹴起塵埃，一面從我們的前邊過去了，然而，本部輕容也沒有來。

『總是有些惦念小澤。我再去一遍看看』堀川君說着就走了。

不大一會兒工夫，便從黑暗裏看着了田島副官和黑川准尉的面孔。

『本部預定是在這裏宿營但是，又走到下阮岡，剛纔敵兵有三百多人，一直從高地逃跑的小子們，從這邊穩穩當當就射上了，打算早些開到前邊去，但是，現在正咚咚的開着火，所以，在這稍停一會兒呵。』黑川准尉說，然後，就和田島中佐往前邊去了。

因爲已經明白了本部的宿營地，所以，我們也決定後退去到下阮岡。

在混雜裏開汽車是很苦惱的，好歹算開出去了，老是不能跑，挾在部隊的當間，稍微走走就站下又走，很長時間不能動轉，部隊好歹算是稀鬆起來了。在前燈的光亮裏屢續的照出顯露憤怒似的面孔在走着的兵隊，和兵隊像死了似的並躺在道傍的影姿，我們的汽車纔那些兵隊飽餐着塵土，漸漸的也就到了下阮岡，我們鄭重的謝謝西村轉運手，然後，便進到堡子裏去。

我們堆成堆，綿成綿的擁擠在一個牆壁頹塌的狹窄房子裏，天頭挺晚的，報道部的松村中佐，松山少佐。。。和新聞記者們，纔一起的來到了。同盟的小澤君，在污穢的房子和房子之間，擺上棹子，頻頻的對着標準，藉着蠟燭的暗光，露着必死的形像，

野花

雪村

在滿山滿谷中，或野地平川上的綠草中樹叢裡，點綴得萬紫千紅的，是嬌艷可愛的野花。

紅的山百合，粉的野玫瑰，黃的蒲公英，白的凌蘭和雛菊，……還有那不知名的各色各樣的野花，眞是說也不盡。

野花在春天到來時，悄悄的開了，到秋天時，却又先後悄悄的謝了，既不像一般的花卉要人家撫養，又用不着去剪修，却有着誘人的色香和自然的風味，使人不由的被它迷惘，雖說是，『家花不及野花香，野花不如家花長』罷，然而只憑那富於挑撥性的色香，却怎能不叫人愛憐？況且『好花堪折眞須折莫待無花空折枝』呢！無主的野花，採折幾枝却也算不得罪過啊。或者今日的嫩顏，也許在不久的將來變作枯枝哩。

唏嘘堂小品（一）

沈漠

一、古剎

這地方，我到過差不多也不止十次了，可是每回都是一個樣，祇要踏上這古剎的石階，心便悠悠然然溯進几百年或几千年的事物里去，不然，也會追想到几百年或几千年後的事物里去。

古剎位居海濱，海浪聲海風聲，海鳥聲，是永遠給古剎奏著，古往今來，的樂譜，然而，這古剎，該早就覺得厭倦了吧？因爲它那瘦骨嶙峋，已不堪這振天澈地的交響了。

爲抗拒這時代的惡戲嗎肢體大半都被擦上瘡或傷疤了，蒼老的殘骸，暴露在這不可收拾的俗氣里。夢見了不會？那昔年的繁榮呢？

連光響孩子都知道這古剎叫三官廟（所謂，三官不言而喻是三位官了，三官羽化而爲三神，官房也就成爲廟堂了吧。）至於他們的行蹟都是些什麼呢靡戰於史，靡印於書，誰也不明白正所以然，幾間的傳說總是無，靡尾的，不過，祇知道他們是一奶同胞弟兄三個。

還有精通古典的人說，三官就是天官地官水官，〃但他也承認他們是一母所生。

可是哭樂太懸殊了，雖然都坐在一個廟堂，排列報一條線上，但他們臉上的表情，是整個的隔絕在兩個世界上似的。

中央的那個笑逐顏開，東面的那個還算舒適，特別，西面的那個簡直把他氣的不成樣子了，再問問精通古典的人，答道〃中央的是老三，東面的是老二，西面的老大是因爲晚到了幾步，手被擠在末席所以永久過不去，爲著他那兩位兄弟靡有禮讓欲也〃更追問其理由，說〃他們本來是三個人，可是找到了好地方，搶上了位，才脫下凡胎，列入仙班……

從那回受了精通古典的人的指示後，我才恍然大悟。

根據殘碑斷碣的記載這古剎，是滿朝的遺物，但其實，謂之〃朝洋庵〃還有，這地方是寧海縣，什麼社，么少甲，主持某，信士模糊的一大串。

小孩們：好玩好吃 好用功

馬越謙博士創製 慶谷慶應博士監製

第二國民都要健壯

請問、令郎、令愛們、都康健嗎、吃得怎樣、玩兒的怎樣、上學照常嗎？您誠眞愛護子女們、不論現在有沒有病、都要給他「愛表斯」常吃。體質若虛弱、就能漸漸兒的結實起來、不愛運動嗎、就能得着勁力、活潑起來、用功易乏、就能大發精神、且若飯量過少、或有偏食的毛病嗎、也都治得不健全的腸胃、而完全癒改過來了。世上的父母、有誰不願子女的康健呢。勸您別丟了這個機會、就在百疫要活動的春期、用「愛表斯」促進圓滿的發育、强化骨肉、養成又結實且聰明的子女吧！

「愛表斯」才是爲您子女的癒病强身、片時不可缺的聖葯呢。爲若現在不救他們的身體、碍進了發育、一到成年、便把您的期望、由根本打破罷了。平生的康健、總要在發育期造成。將來、必爲父母、爲一家、爲國家、成個有能有才的第二國民、豈不寶貴呢。用「愛表斯」養成好國民、亦是父母的義務、國民的義務啊。

價目 錠劑 三〇〇錠…壹元六 一〇〇〇錠…四元八 碎末 一〇〇瓦…壹元七 五〇〇瓦…六元

全國各藥店均有出售

大日本麥酒株式會社 東京市日本橋區本町二丁目 田邊元三郎商店 大阪市東區道修町三丁目 田邊五兵衛商店

愛表斯錠 エビオス

止痛用 哈郎止痛片

不快的容顏、憂鬱的容顏、沈衰的容顏、皆非健全佳像、一切疼痛、皆能忘却、換成明朗可掬的笑容而自成愉快的生活、是故哈郎止痛片一家必須備置一瓶

主治效能、頭痛、牙痛、眼痛、腰痛、經痛、骨痛其他感冒時用之即有發汗作用一夜即治癒

定價每盒三角每打三圓五角 各處大藥房均有經售 本舖 大通山縣通 順和公司藥房

眼科聖藥

本藥店接受先人傳授古方，參考新理科學，製合之眼藥，經官府化驗神效，許可登載報上，介紹諸君購用後，便知藥效果巨

遠明睛眼藥每瓶定價八角

總售處 奉天小北城門外 白塔寺東 德家藥店

布路洋行 印度綢緞莊

夏季各貨特別大減價

新京日本橋通六三 電話【三】五八四

保肺素

專治男婦各期肺病 咳嗽喘急唯一救星

肺臟嬌怯 最怕咳嗽 久嗽不愈 肺癆乃成 誠可怕之險症

本保肺素已歷百餘年之臨床實驗功效素著故可驚人爲治咳嗽中最王道之品

減痰潤肺咳嗽立止 頑痰絕跡疾喘能安 肺體清潔呼吸暢利 撲滅癆菌立返健康 初期咳嗽一瓶即愈 肺癆久嗽數盒保痊

總發行 奉天大北關大街 育生堂藥店

(主治) 膨悶脹飽 心腹攻痛 食積氣滯 新久胃病

奉天市小南關益善藥局發行 （胃病藥）紫樸開鬱丸 每袋四角每打四元函購半打郵費不加

脚氣爛足根本治療 哈郎脚氣水

脚氣係由一種名稱白癬菌之細菌而起者、春夏之時爲最多、其搔癢爲吾人所甚煩悶、其治療藥、莫若哈郎脚氣水、因有慘透力並強大之殺菌力、故用本劑塗抹一次、則表皮膚下浸入之細菌、即被殺滅且能使皮膚新陳代謝、表皮脫落後、則即完全治癒、故哈郎脚氣水、若用之於脚氣、頑癬、陰囊疹等、並其他各種皮膚病決能招來滿足的效果

定價 每瓶三角每打三圓五角 各處大藥房均有經售 本舖 大連山縣通 順和公司藥房

寶山百貨店

代理 商標 發明 意匠

事務所 新京東五條通三番地（取引所南對門） 電話 三一五七七二

前實業部商標局囑託 勳六位 景雲章 辦理士 中根齋

奉天代辦處 小西關大十字街北・三益洋行 電中央二七三九

吉林專刊 閭傳綏

第七一六號 吉林支社 吉林市商埠地三緯路十號 電話三二一八番

建國體操大會 無線電爲號令、充滿朝氣 鍛鍊國民如鐵體魄

協和會吉林市本部、吉林市體育協會、滿洲電信電話株式會社共同主辦的「康德六年度國民精神振興體操會」本市已從七月一日起開始舉行了、全市一致少壯總動員、以如鐵之意志、鍛鍊建國之體魄、俾使成爲興亞大業之健兒、每日凌晨街頭即充滿健兒、號令一下六操場一齊施行、進行方針如左

一、體操會順序

集合（午前六時十五分）

國旗揭揚（國歌奉唱）

遙拜宮城宮廷府、

體操開始（建國體操第一二等操）六時三十分起

二、會場並其他、

第一場 吉林神社境內—指導者—吳錫年—趙鍾鏞（新開門學校）—參加範圍—朝陽區—昌邑區—文光國民高等各青年團—陽明—大馬路—護昌街—東局子各學校少年團—以上附近居住的—學生—市民—約二千餘名、

第二場 敷島國民優級學校操場—指導者—中村司郎—宋榮昇、（敷島校）—敷島校—朝日校—兩協和少年團—附近居住的—學生—市民—約千五百名

第三場 新開門國民優級學校操場—高恩榮—吳兆祥（新開門校）—維新街—新開門兩校少年團—女子國高校—四民校兩青年團—附近居住之學生—市民—約千八百五十名、

第四場 民衆教育館運動場—趙玉振—劉曼竹（青訓所）（教育館）—同文校—第四國高—通天區—德天區—各青年團—市青年訓練所生徒—附近居住的—學生—市民—約二千名、

第五場 迎恩街國民優級學校操場—黃運昌—郭家彥（迎恩街校）—船營區協和青年團—迎恩街—臨江門兩校少年團—附近居住的—學生—市民—約千八百名、

第六場 北山國民優級學校操場—劉靜民（北山校）—徐倫（臨江門校）—二高—三高—各青年團—北山校少年團—附近居住的—學生、市民約千五百名、

至於遠處西郊的、師道高等學校、師道學校—第一國民高等學校等青年團及學生分於各校適宜施行之、再希望市民要按時到附近的場子去踴躍參加吧、從一日到十五每天都有云、

健兒高燃興亞意氣 冒雨也參加體操會

在國民精神振興體操會的第二天（二日）早晨、陰雨密佈、細雨紛飛、一般參加者意志旺盛、並不因雨而氣餒、所以仍照常舉行了、冒着雨下建國操、愈顯露出來了興亞健兒的勇壯本色、六個場子全都是這樣、一同宣誓說在這半月裏雖然天天下雨、也決不終斷、要和晴天一樣的舉行到底、俾貫澈精神作興本來的目的云、

省市長官參觀

繼續舉行中之國民精神振興體操會、省市各機關首領爲視察狀況、並對參加者示以鼓勵起見、故擬於明日早省劉民生廳長、趙保健科長大倉體育官、市路吉林市長貞松副市長、帶金總務科長以及其他體育關係者分赴各體操會場參觀、並致訓辭、按在一日之開始式時亦曾蒙各高官光臨、此爲第二次、對體育之重視可見一般云、

學生在暑假時 決舉行江岸聚落

韶光荏苒、時序難留、轉瞬之間、已居炎夏季節了、當玆如陽光如火如荼的期中一般學校均定於本月中旬開始放假、聞當局爲鍛錬學生體力、故免虛擲光陰起見、故居時除實施勤勞奉仕外、並擬於本市江南、由各校生徒參集之下、舉行江岸聚落想臨期當必有一番興致與盛況云、

西瀨戶等四氏殉職警官 昨舉行嚴肅省葬

爲省下治安肅正工作盡瘁宣勞、不幸而名譽殉職、化爲護國英魂之西瀨戶秀夫吉省警備科長、三島篤敦化副縣長、永田善男敦化縣警正、福田素直吉林省警正之四名的吉林省葬、已於七月三日午後一時起、開吉林省長親任葬儀執行委員長、三谷省次長爲副委員、中央派員、省各機關首領、日滿軍代表、警察官代表、國防婦女會、各團體代表遺族、數百人參列、香烟繚繞、花環羅列、發文、弔電、分別拈香致祭、於悲壯嚴肅中在公會堂舉行告畢云、

★★★ ★★★

大同劇團演期

新京大同劇團、來吉的消息、業會一度載於本報、查該劇團乃是協和會中央本部所屬有力的外廓文化團體、沿着國策綫、負有重要宣傳使命演員也都有相體驗和訓練、劇意深切殊合王道國情已決定於四五兩日午後七時起、出演於本市公會堂、可謂吉人得飽眼福之機會到來劇目如下、

（一）望子—三幕

（二）吹牛醫生—一幕

（三）發明家—一幕

（四）其他、

關於對該團一行之接待及劇場準備、則由協和會市本部任之云、

北大街校招開 父兄懇談會

吉林市公立北大街國民學校高成芝校長、茲爲謀學校與學生家庭間、聯絡之緊密化、故已於日昨（一日）午前九時起、舉開父兄懇談會被邀列席的學生家長不下三百人、至定刻如儀開會後、則分赴各教室參觀教學情形和學生活動的狀況、精神活潑體態健旺的第二期小國民家長見之莫不歡欣、然後一同進午餐、午後則移入懇談學校與家長間互相與以激勵誓約協力以促進學生教育之向上、同時「父兄會」並決議宣言、高校長致謝辭、家長代表答辭、市教育長官訓示、最末爲全體學生之分列式、受出席者之檢閱、而終了此盛事、似此結成一片、對學生之素質向上、當能獲得良好成果云、

各校考試忙

本市各中小學、以學期將滿、爲明學生之成績、各校業已分別開始實施考試、學生準備課程、先生評定試卷先生、學生、近來均極忙碌對於運動反則冷淡云、

國課早完自有餘歡 市民們赶快納稅吧 遲延定受處罰

納稅本來國民的天職、無論何人都應盡這項義務、不過有的人們、對於納稅故意輕忽不以爲事、實屬非是呀吉林市當局有鑑及此、於是刻特派遣人員、分赴市內、催討清潔費以及其他各種捐稅、如再推搪拖欠、定加處罰、所以深希一般市民們、趕快的繳納吧、語云〃國課早完、雖囊橐無盈、亦有餘歡〃、你們要玩味箇中的意義吧、

電殛了人全屬謠言

滿人好造謠、是素有定評的、動不動就以無作用、添枝生葉來了一大堆、說的尤似眞有那回子事似的、例如前天本市下雨中打了幾個大雷、聲振霄漢、屋宇爲之動搖、雷是眞不小、雨止了、這話兒就出的多了、臥虎溝雷霹了一條大蚰蜒?又是西關擊死了人、又是東西商埠大雷霹靂之下震斃了一個大人兩小孩?街談巷議、轟動全市、甚至好奇人都按踪索驥、打算前去一觀、跑遍全市也應找着、根本沒那回子事、完全是一片謊言啊、僅不過提法司胡同富太當隔壁某家、房子年久失修、山牆被震下來一塊、餘者全是望風捉影無稽之談、市民千萬不要信、更不可附會其說隨着亂傳、不料想幾聲霹雷竟打出來了這樣一場笑話云、

水滸拾遺 張青山著 （563）

第二十回 天理昭彰鼓上蚤遂中惡作劇 報應不爽矮腳虎島外竟傾生

董三爺接口道、此事我也知道、高道長與我很相好、宋江連忙口尊三老爺子、既然如此請你老受還一趟累、我派智多星吳用、與地靈星安道全、跟隨前往敦請高道爺、攜觀北來醫治毒傷、董三爺點頭應允、時遷答言說、我也去好不好啊、吳用接口阻攔、說些去江南見高人、必須學問淵博舌辯之人、方可能成呢、似你人不壓衆貌不驚人、連一句文墨話全不會說、怎登大雅之堂啊、時遷冷笑着說、因爲學究先生你、才高志廣通今博古、言談儒雅舌辯第一、又是梁山泊的軍師、何人不知天機星吳加亮我此行猶如隨侍的嘍兵、正所謂藉事觀光、俗話是學安乖不咧、宋江說你去就是了、別說刻薄話啦、當時計較安協、立即備馬起身、離五台山直奔江南大路、非止一日這一天、到在金陵、進了鳳台門直奔三清觀、到在山門前、大家下了坐騎、安道全向前扣門、裡面道童出來開門、並不認視安道全、問道施主來此何事、地靈星說我是安道全、小童兒連忙行禮、說原來是師兄回廟、安先生還禮問道、師弟呀、師父在廟中嗎、童兒點頭說、在鶴軒合藥呢安道全向童兒說、師弟快去稟知老師、有董三老俠到了。那童兒往裡通稟、衆人拉馬進廟、火工道向前接馬關門、一行人往裡行走、將及二層殿前、由左廟月亮門內、出來高道長、口念無量天尊、董老居士久違呀、三爺急忙行禮、安道全過來叩見恩師然後一齊進跨院、道爺謙讓衆人、入鶴軒落座、道童獻茶之後、安道全給吳時遷、與高道爺引見、見禮已畢、落座吃茶、少時擺上飯來、飲酒之間、道爺詢問來意。吳用婉轉着、將方二爺帶傷、特來奉迎鶴駕、大發慈悲離江南、至塞北五台山拯救方二爺的話、詳細說明了一切、高道長聞言微笑開言說貧道與方二俠、也是老朋友啦、又有三俠前來、而且有大軍師閣下、台駕光臨敝處、論那一面也得隨諸公去趟五台山、但是出家人的規矩、以慈悲方便爲根本、與世俗之人的心稍有差別、俗人崇講交情重如王法、正是親者厚、厚者偏、出家人最忌的是前兩句話、請想爲救方二俠客、起身北去啦、往返須得一二月之工、江南衆生在我處治病者、數百名之多、倘如因我遠行、患病者死亡些個、豈不與慈悲方便、大相反啦麼、因爲衆生待救、不能爲私交而違人意、有這種至理、恕出家人不能應命、罪過罪過、吳用方要說話、高道長攔住說吳軍師、我們用不着下說詞、我也知閣下是一位舌辯的能者、寔對你說我心同死灰、形同枯木、要頭可成、走不行、高道長堅決推辭是否如何請看下回、

狗横行街頭咬人 一日間竟有五起

前天一日中連續發生了五起有主人養活的愛犬、咬傷路上行人事件、致釀與水都行路者一大恐佈、養狗不加好生看管、跑出來闖禍、擾及公安、實有點不應當、總宜注意小心纔好啊、被害者如左

一、大灘街住戶馮永清擬赴城裏辦事、走到林業局西胡同、遭一黑色牛大型狗所襲、將右腿肚咬傷、鮮血淋漓、咬畢向北跑去、狗主不明、只認倒霉而已

二、大和街吉鐵住宅中村泰子嬢（九歲）走到路局前被野狗將脚部咬傷、

三、八經路高橋伸倍氏（三日）、赴南馬路散步、爲田代豐氏、所養的狗、將左脚部咬傷、

四、南大馬路八十七號住戶國方萬利（三四）、被近江清二家所養的狗、將脚及頭部咬傷、

五、需立本（六〇）前晚在外納涼被天壇後胡同石光洋行院內潛伏的野狗咬傷以上五件中的三件、已報告警察廳、經衛生科之手、對各狗（有主者三頭）施以愼重調驗、如果判明是眞性狂犬時、即予撲殺處份、倘再發現野犬時、當急速報告衛生科、被狗咬更要急行適當治療云、

醉漢夜中遇鬼? 巨石投去影踪全無 大蓋酒醉神昏作用吧

在這茫茫的人海裡、奇端異事、有時竟會發生、雖然有的是虛揑設造、但其中也未嘗不無確實的、現在竟發生一樁人和鬼打架的事件、至於眞耶?否耶?是不得而知、不過是姑妄言之姑聽之而已玆將其情形誌下、

◇吉垣◇ 近郊某村王有財者、年約四十餘歲、日前由家來城購買物品該人性嗜酒、於是他把東西買完後、就在西關一家小飯館沽酒驟看、獨自痛飲、結果喝個酩酊大醉、及至他喫飽走出了小館、已萬家燈火閙黄昏的時候了、他這時醉眼朦朧頭搖身擺彳亍地奔向歸途、可是他一走出城外既沒有照明的電燈、又加天空上的月光、被那雲幕都遮住了、以致夜色漆黑、對面也不能見人、並兼酒醉之後神志已昏、不辨路途、所以他走過溫德河子石橋後、就沿着江岸向前邁進、不料這時喚的一聲對面就來了一個人、他以爲是那個人也是行路的、所以他毫不在意的往前走着、及至那人走到他跟前時、他高聲問道〃你是誰呀?〃〃我是迎接你來了、你喝了這麼多的酒、身上一定發燒吧、我領你到江裡洗洗澡就好啦〃那個人這樣的答覆着〃我不洗去、你這個東西一定不是好人〃〃我是你的表兄啊、好心好意叫你洗澡解解酒、你怎麼罵我呢?來吧、下去洗洗就好啦、說着說着就要用手拉老王的衣襟、王某聆聽之下、

◇嚇的◇ 週身〃戰、醉意全消、原來他有個姓陶的表兄於數年前、在江裏洗澡淹死了、他這時知道自己是遇見鬼啦、於是他悄悄地在脚底下拾起一塊石頭、猛力的向着那人頭上打去、只見那個沒影沒息的就消滅無踪了、這時他的恐懼心更加强啦、於是他轉過身來就跑、及至他走到家中、那報曉的雄鷄已竟引頸長啼了、他把在途上經過的情形向着家族說了一遍、莫不以爲是很奇異的、不過在這科學昌明的今日、神鬼之說、已竟被人們否認了、像王某這件事、大概是因爲他酒醉神昏、以致才生出來這一段無稽之談云、

各縣風景民俗 選出數處決攝製影片 以便向國內外介紹

在躍進途中的吉林省、任何方面、年來都具有發展的象徵、尤其關於諸般省政、多有可歌可頌的地方、茲省當局爲將省下的一切政績、和建設上的情形、以及風景民俗等項、向國內外各地介紹、以便對於得有深刻之認識起見、故刻選定許多箇所攝製影片、不久即可實施云、

双陽縣將行 强化街村育成

本省雙陽縣當局、鑑於自實施街村制度以來、地方之行政、已愈呈向上之勢、惟該縣既往對於街村育成、其組織重點、概不置於基礎的整備、因之決擬於本年度下半期、踏襲既定之育成方針更進一步的强力遂行、同時並注重街村自治之培養工作如街村行財政之整備確立、街村吏員之教養訓練、巡廻指導、街村財政之確立、街村自治之培養、街村協議會之設置等實施要項、以期達到完善無憾之育成目的云、

★★★★★★

律師田崎治久法律事務所
◎日滿民刑事訴訟、民事調停、行政事件
◎發明、實用新案、意匠、官許商標事件
前記一切之處理暨鑑定
陸海軍大臣指定辯護士 律師 官准辯理士 田崎治久
新京興安大路四〇二號（佐倉大樓）電話二一二九六九番

福豐號的
大衣洋服的確新穎
綢緞雜貨美而又廉
地址
新京頭道溝吉野町 電話（三）三七四〇
新京城裡商埠大馬路 電話（二）一五〇八
哈爾濱道裡新城大街 電話三七二七

顏色自然與眞色同 白髮 黃髮 染黑 元祿
本葯之特長
用法簡便短時間即可染黑顏色與眞者同經久不除不害髮掉沾衣易質皮膚上所染之藥一洗即掉
現代婦人之必備品
天下一品

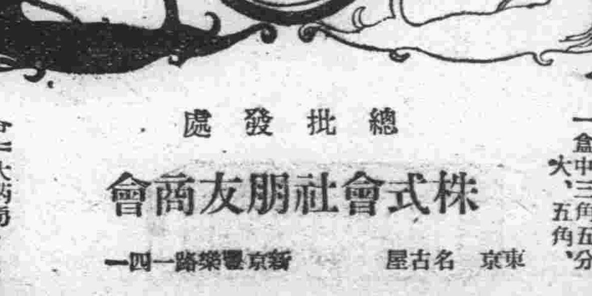

總批發處 株式會社朋友商會
東京 名古屋 新京豐樂路一一四
各地大葯房百貨店代理店
一盒 小二角五分 中三角五分 大五角

敬送 遺精早洩 健忘不孕 腎虧腦弱 古宮秘方
一
並送實驗靈藥 承索不取分文
此方藥係先祖如公義年宦遊舊都得於大內凡患腎虧諸疾一經服用神效驚人能使精關強固思想靈敏容顏潤美勝過常人世人敬先祖在日三十年來嘉惠鄉里俱奏奇效臨終遺囑傳送函索即寄託上海白克路同春坊四十七號博濟★另備各種靈藥普書贈送印有目錄附寄沈善樑啓
博濟社總局地處安全區域戰事發生以來從未中輟服務

清毒丸
此藥係家傳經驗秘方專治花柳魚口便毒下疳橫痃、袖口疳瘡梅痘梅疹疥癬剝疼腫咽喉唇舌破爛、梅毒入骨筋骨疼痛、揚毒結核餘毒不淨及急性慢性風火寒淋紅白黃淋日久白濁便前便後尿道刺痛或破爛陽莖紅腫淋漓不止腎子腫大及女子陰門破爛白帶腥臭等不論新久服之當日見效及重病服用二盒皆可全愈『此藥功能』清血解毒消腫止痛分清降濁通利尿道殺菌止淋之良藥也每盒定價二元外埠函購郵費免收
總發行奉天城內大南門裡大街路東 新大陸藥房

飛行機牌殺虫劑
專賣特許 人畜無害
全滿都市均有代售

大同報社廣告部 電話二一六一五一

內科 小兒科 肚門病科 入院隨意 往診應需
性病泌尿科 外科皮膚科
松本醫院
院長 松本要太郎
日本橋通郵政局前
電話（三）三七五六番 醫學士 海內亨二

•國民學校•
日語國民讀本 卷一二三
譯註本……現已出版
每冊定價二角五分•郵費二分
奉天三友書局出版

地球印 精製晒飴 即是製菓用的糖稀
黃金印 精製晒飴 食用及氷糕用原料
地球印 コーンスタッチ
日本穀產工業株式會社出品
滿洲代理店 滿德洋行
新京祝町二丁目十九番 電話長（三）四三三九番

新民戲院
七月四日早場
燕雲霄 胭脂虎
孫玉樓 嘉興府
蘇少舫 趙五娘
翔春燕 花子巧報
全部四四 翠屏山
晚場
燕雲霄 打花鼓
劉瑞軒 義犬救主
韓少芳 寶蓮燈
白家麟 群英會

有聲大戲院
電話（二）一五四一 新京市東五馬路
今天放映
上海明星影片公司出品全部對白有聲!
四千金
各大明星精心合演：生平得意偉大傑作：
白楊 舒綉文 黃耐霜 龔秋霞 主演
演期 七月二日 三日 四日 三天
下期放映
桃色新聞

光明 K.M.THEATRE
西五馬路永春路 電話二一三四七六
四日至六日映 新華公司古裝巨製 完全對白有聲巨片
鴻鸞禧 乞丐千金
主演 陳燕燕 梅熹 韓蘭根 劉繼群
同時合映 失眠之夜
七日公演 明星有聲巨片 馬路天使 主演 趙丹 周璇 魏鶴齡

大安 有聲影院 新京永春路
今日上映 滑稽偵探
西五馬路永春路電話（二）二六八四番
上海林華公司超特最新出品趣情鉅片全部對白有聲偵探激鬪
紅運高照
禍從天上降! 福自空中來! 是湯傑的滑稽珍品
主演 湯傑 李楣 陳琳 斌
國都 二演 新片
下期開演 新舊時代

鹿胎冷香丸

在鹿胎由化學之分析研究，內有含極豐富之胚胎線（即內分泌液卵巢等）而內分泌液卵巢等又爲醫治婦科子宮病及經脈不調，久不孕育等國醫自數千年來即以鹿胎爲醫治婦科之珍貴良藥，因煎熬泡炙，配合不精，業將鹿胎內月胎腺之效力，失去大半故配成後，不但易於腐敗用效力微小，本房有鑒於此乃發明川化學方法，配製『鹿胎冷香丸』蓋採取遼東壯年牝鹿原胎，配以良貴藥品以最新科學之原因抽取鹿胎內之胚胎腺，配製以成者，故對於女科諸病，可稱有効良劑。

●特長●

本藥因內含鹿胎胚胎腺，故對於婦女因卵巢而發生疾病者有效，無論年老年青，有病無病，或經停經閉，血虛血虧，以及小產滑胎，種種阻碍生育，類面早老，及因卵巢發育不良難以孕育者。

●主治●

婦科良藥『鹿胎冷香丸』專治婦女經血不調，趕前錯後，經脈閉止，經來腹痛，氣色不正，紫黑成塊，子宮寒冷，赤白帶下，腰腿疼痛，夜不安睡，午後發燒，心跳心熱，自汗盜汗，癆病咳嗽，氣虛血虧，或胸膨脹飽，飲食少思，或子宮有病多年不孕，或屢患小產，連傷數胎以上各症一經服用均有良効，定價，大盒國幣二元每打二十元小盒壹元每打十元

奉天金城大藥房總經理

外埠代售處

哈爾濱華美藥房大連德記全機，吉林五州藥房江省新新藥房中西藥房，新京義和謙，奉天歐亞藥房，營口中西藥房，安東瑞祥泰，洮安和泰順，洮南德慶仁，和發順，泰來同和興，四平街和發瑞，梨樹德慶亨，郭家店德慶隆，范家屯天德祀，東豐西豐積盛興，朝陽鑛德慶通，海龍廣聚德，遼陽義和堂，慶聚長，延吉和盛和，伊通積盛宏，開魯德慶興，會寧延吉和發盆，遼中崇盛恒，公主嶺三合德，京永和慶，昌圖順興福，鐵嶺和發久，開原驛德泰，臨江開原同盆利，通遼德慶會，遼源德慶會，開通同和順，八面城德慶同，清原永和順，法庫和發昌，康平和發玉，鎮東同和德，樺甸德慶順，本溪和成，撫順信仁堂，海城素思藥房，綏中東和堂，新京中興藥房，天津金城藥房。

本號直輸入新舊膠皮車輪鋼板滾珠內外膠皮車帶掛花金板並招募外城代理店待遇從優批發零售定價抵廉

益大公司膠皮車輪批發

奉天小西邊門裡路南

本藥特色

用科學新方式製成，丸粒小，服用便，効力大風行各地，有三十餘年歷史，主治婦女一切經血百病，卵巢疾患，子宮寒冷，內分泌不足勞傷，氣鬱，帶下，小腹塊病，服之一盒有效立竿見影。

【定價】每盒裝二百粒售洋五元半打二十五元

滿洲國發行處

奉天大西邊門外路北四二號 韓奇逢藥房

大連平和街四八 韓奇逢藥房

新京四馬路 中興大藥房
哈爾濱道外正陽十道街興周診療所內 韓奇逢藥房

濟南緯門外海德里
青島大港三號北四
包頭前街中間路
張家口宋記報社
唐山糧市街派和堂
煙台新華街福昌泰
韓奇逢藥房

華北各地發行處

北京西單北大街一五二號
太原帽兒巷六十四號
厚和市北門裡七號中西藥房
大同縣北事街興記恒
保定公記商行

華北總批發處 天津法租界三十五號路五號 韓奇逢藥房

不用暗室

流行的照像機—是現代人必需之品

カテイカメラ廉價宣傳！

現在的季節—正是攝影的佳期！當此照像良好時光，敝號折本賤賣，請速購勿失良機

一、不用暗室一切洗手續均甚簡捷

一、幼稚的小學生亦能立攝影像

カテイカメラ本舖

吉野洋行 新京東三道街 振替新京二六九三番

各照像機定價如左（附屬品在內）
二寸版照像機 圓形 三圓六角
三寸版同 方形 五圓
三寸版照像機 圓形 五圓八角
四寸版同 方形 九圓五角
郵費每架三角五（凡用郵票代貨金者須照價加一）
索函表即寄（但須付來郵票二分）

附屬品

膠板	半打
印像紙	二袋
現像藥	一瓶
定像藥	一枚
現像皿	二瓶
沈像鉄	一枚
像框	一個
格紙	一個
台紙	三袋
說明書	一枚

愛美人

三大特効

得預防

百治不如一防所以防患於未然免受無限之苦「情」不自禁請不要忘了!!◎巧拿淋丸，能殺菌是預防濁濁的强大効力能便白濁斷根此藥有!!

(一)殺菌作用
(二)利尿作用
(三)消炎作用

百醫百效 各國醫士
臨床使用 最新最妙良方也

▲價目每大瓶國幣二元
▲價目每小瓶國幣一元

國內外各藥房均有分銷

總發行 吉林省河南大街 濱江道外五道街 黑龍江省南大街 泰華西藥商行

耳鼻咽喉科專門診療 自午前七時至午後七時

三井耳鼻科

院長醫學博士 三井忠

院址新京興安胡同一〇一號（新發屯放送局拐角）

電話 2—四八五番（醫院用）
2—一四七五番（醫室用）
2—三八三二番（院長用）

（入院隨便應召往診）

通曉日語而願爲看護婦者來院接洽

滿洲紹興酒

新京總代理 鼎豐眞南貨海味莊 新京大馬路 電話【二】二九九二

釀造元 滿洲造酒株式會社 奉天西區南二路三十七番地

婦女外用良藥

下治丸

●白帶經血病 ●一粒見奇效

婦女奇藥下治丸因爲藥力確實可靠所以屢承各國著名醫師題辭證明中國政府發獎狀主治婦女赤白帶下腰痛腿痛子宮寒冷久不受孕月經來時肚痛腹內膨脹月經停閉經期不準產後病症內有氣塊血塊病塊等瘀積不下或因受寒生氣而得的一切經血病症妙在病者用後自見病塊化下功効顯著用法簡易只將藥粒放在生殖器內腹中積病寒塊等即化成穢塊流出病輕者少病重者多此乃根本治法藥力能經過子宮直接達到病所藥性純正和平病者用後生殖器內不覺有藥物之存在身體各部毫無痛苦幸新同病婦女及時購用解除久病之痛苦即在一轉念之間耳每盒應用五日定價一元二角外埠購直寄天津北馬路北門東素波藥廠不收郵費用滿洲郵票可十足代款購藥 天津素波藥廠出品（北馬路北門東）奉天代理店鐘樓北關東大藥房

久咳不治 傷肺成癆

速服 兜安氏 潤肺藥水 止咳藥片

凡居住城市之人最易發生肺部疾患良因市區塵煙瀰漫空氣惡劣而肺部呼吸之運行每日不下四五萬次日久接觸之下肺部之機構每受損於不自覺如患傷風咳嗽則更增重肺部工作之困難至易引起肺癆肺炎等等嚴重疾病「兜安氏潤肺藥水」「兜安氏止咳藥片」確能治療傷風咳嗽及因此而起之聲啞喉痛氣喘氣管炎等病且有滋潤肺部之功爲住居城市者所不可忽略之良藥該兩藥功效相同不過藥片易於携帶而已

兜安氏西藥公司啟 上海江西路四八九號 藥房均售

BR-CL 841

如何君能迅止疼痛 而享安舒幸福

凡痛不論其爲頭痛耳痛牙痛背痛臀尻痛關節痛或月經痛亦不問其發自神經或肌肉症雖輕微亦足使一歡愉活潑之人困苦不適是故些微疼痛亦須從速止之

止痛妙藥紐祿豐能速使各種疼痛（包括割傷灼傷燙傷創傷種種因傷疼痛）轉痛爲安是故君若試紐祿豐以解疼痛自必滿意其有益功效也

紐祿豐不謹善止疼痛亦善退熱散寒治流行性感冒及喉痛

各藥房皆有出售或向上海江西路四五一號韋廉士醫生藥局

代理處奉天和記洋行購買

營業科目

經售各國著名藥廠家庭良藥醫療原料
注射新藥 血清苗漿 醫料器械 衛生材料
膠皮製品 化裝香料 各種藥皂 各種染料
應有盡有 批發零售 價格低廉 望祈賜顧

NBK

日本賣藥株式會社

資本金壹百萬圓 創業參拾參年

大連支店 大連市浪速町一百四十七番地 電話（二）二一六一 三九番
奉天支店 奉天加茂町十六番地 電話長二—二二二一番
新京出張所 新京富士町三丁目二番地 電話長三—五〇〇一番
哈爾濱出張所 哈爾濱八站南馬路十號 電話長二—九二〇番

電料

伊関商店

新京日本橋通十八 電話三·二〇四〇·五七五一·一六六七

功成銀行

辦理存款放款匯兌及一般銀行業務

國民經濟迅速發展商業交易日益殷繁敝行應一般情勢之伸暢順其經營對內力求健全以强機構對外竭盡忠誠而昭信實向承遠近優異愛顧感載之餘且榮且幸今後更進一層之努力用符各方實助之雅望而全服務社會之精神

放款：票據貼現 貨價押匯 票據放款 契約放款 往來透支

存款：定期存款 往來存款 特別存款 通知存款 存款票據 通信存款

匯款：山東山西 河北上海 以及國內 各大都市 均可通匯

本店 吉林市財神廟胡同 電話—二一八九番
支店 新京特別市南大街 電話—二·二六三番
支店 哈爾濱道外頭道街 電話—八四四五番
支店 新京特別市大和通 電話—三·五〇七番

出張所及特約店所在地如左

奉天 綏化 磐石 大連 北京 上海 濟南
四平街 公主嶺 双城 留守營 天津 太原 青島
洮南 寧安 楡樹 昌黎 樂亭 太谷 濰縣

另備業務概覽函索即寄

（電報掛號〇五〇一）

大同報
第二版
發行人 衣寳田　編輯人 梁世錚　印刷人 韓紹衡
印刷所 發行所 新京東六馬路 大同報社
電話 編輯局 二―四七四　營業局 二―二〇九六
振替口座 新京 一一七〇
報費 一份五分　一個月壹元三角　外埠酌加郵費
廣告價 一行（五號字十二字）一大二元

社說

勗國境將兵

孟子有言。「天之將降大任於是人也。必先苦其心志。勞其筋骨。餓其體膚。空乏其身。」又言。「入則無法家拂士。出則無敵國外患者。國恒亡。」歐陽子曰。「憂勞可以興國。逸豫足以亡身。」曾氏文正公則謂「不遇盤根錯節。不足以見利器。」是徵先聖後聖，若合一揆。其所見大抵然也。

今當興亞設方張之辰。而我國之興隆大業。翦除伏莽。奠安閭閻。已皆如草芟禽獮。克告肅清。致斯民於昇平演慶。晏安樂利之域者。既數年於茲矣。然而晏安鴆毒。不可懷也。適於斯時。蠢爾外蒙，不自度量。隨蘇聯之圈套。爲越境之暴行，非法侵略犯我嚴疆。其如以卵擊石自罹覆滅。固已昭然共見所不待言，然是亦正我桓桓武武之國境將兵，發揮試銳，各顯身手之大好機機也。所惜以彼脆弱之資無足當我貔貅之盛。宛轉週旋。望風而北。豕突鼠竄。有如兒戲。轍亂旗靡莫敢攖戰。殊無足爲我將兵勞形苦志。動心忍性。以增益不能之資。雖曰敵國外患實不過如萑苻盜醜之所爲耳。雖然。藉爲淬礪演習之相當鵠的。用免髀肉復生之嘆。於以鍛鍊夫愛勞，戒愼乎逸豫。而力去其晏安者。其所爲賜固亦不可謂非尠也。

自啓釁以來。我國境將兵。重負干城之寄者。皆鎭定自持。以逸待勞。而警備森嚴。殊無罅隙。俟共麕集。乃聚而殲焉。所有擊墜之蒙蘇飛機。與擊破其陸上重軍。並鹵獲之戰軍械彈輜重等品。樹立之赫赫戰果。已皆震驚世界。深慰夫國人殷實信賴之熱意矣。而今方決意痛加膺懲。賈勇進擊。壤袂一起。即已扼吭拊背。佔領其幾多軍事要隘。是亦可爲斬截盤錯。發型小試之端矣。惟所猶有不能已於言者。則以獅子搏虎。須用全力。即於搏兎。亦所當然。鼓蒙蘇之脆弱。雖猶兎也。而所宜全其力以制之者。固未可以稍忽也。苟或一懈。則乘隙圖爲嚙噬。狡然以脫。亦未可量耳。倘以我熊羆。而脫此狡兎。使其倖而免遏不亦羞歟。凡我同袍。尚共懷旃。

遮斷外蒙蘇聯軍退路
展開壯烈大決戰
空陸相呼應之我方部隊
反擊凱歌徧奏於各高地

【哈爾哈河畔三日電】現哈爾哈河畔我峻烈反擊之砲、爆彈之殷殷轟聲，致使壓倒呼倫貝爾高原，熊熊之黑煙直冲霄漢，且鐵車激突而吐火，蹄鐵則蹂躪敵兵，槍刀相接，鮮血迸流，此壯絕快絕，空陸相應之日滿軍之反擊之凱歌，徧奏於各高地，而被制壓於哈爾哈河畔之敗退者之姿，至爲可憫，且我正義之進擊軍，至午後二時，已完全遮斷越境外蒙蘇聯軍之退路，移向一舉之掃蕩殲滅戰，與日本軍協同作戰之滿洲國軍之鐵騎隊，與日本進擊軍一同擊破伊林銀布爾得之敵軍，而向巴爾春嘎爾高地進擊，一方沿哈爾哈河岸，由南進擊哈爾哈河渡河點之〇〇部隊從事捕捉殲滅敗敵岡本，坂井兩部隊之進擊而殺到哈爾哈河畔，迫近敵之側背猛擊，受山縣、玉田、吉丸各部隊之壓迫，呈混亂之敵機甲部隊，使敵戰車炎燒，後與地上進擊軍協力，拂曉始開始行動，日空軍部隊，爆擊哈爾哈河畔之敵大砲陣地以及車輛羣，使之粉碎，更以餘勢向前直驅爲日軍地上部隊所完全包圍之外蒙蘇聯軍，對之徹底的巨戰，日軍地上進軍之包圍陣漸次縮小，向滿洲國領土不法越境之敵四千之運命，現已成風前之燭矣，

【〇〇三日電】在將軍廟西方〇〇附近，受我軍徹底打擊的外蒙軍，到〇日早，又在〇〇高地附近，重整態勢，再來挑戰，我軍〇〇部隊的精銳，遂在高地的西隅，開始邀擊到〇日午前八時許，就展開了壯烈已極的大掃蕩戰，彼我的砲聲淒壯已極，我方砲兵部隊的砲彈落於彼方後彼方也用強力的砲火相還，砲煙濛濛冲天、是時我方的地上部隊，猛勇進擊，同時在空中把握制空權的飛行隊，今也向敵陣開始偵察炸擊猛勇活躍已達極點，盡立體較的精妙現在諸門汗南方地區已展開了驚天動地的一大決戰掃蕩勘干齊高地外蒙兵，而開至此會戰場之友軍〇〇部隊精銳，致廣漠之草原，亦頓感隘狹，午前七時半許，敵於哈爾哈河，布背水之陣向滿洲領內之此梅拉格訥台地西隅進攻，於對岸外蒙領貝森斯婭高地構築陣地之敵砲兵，已開始其掩護砲擊，此時彼我前線之距離爲約二公里，我砲兵陣之巨砲，亦殷殷開砲，彼我砲聲，震撼天地，砲彈每落時，則見敵陣內，黑煙頓起，此蓋我之命中彈也，我砲擊之威力，誠百發百中，唯見敵陣內，黑煙冲天而起，此或爲砲彈命中蘇聯坦克歟，中央正面之砲擊戰，至午前十時許，又擴向敵左翼巴因斯因台地及諸門汗方面，砲聲愈演愈烈，勇猛之我最前線壓迫敵兵，將敵追至哈爾哈河畔，〇〇砲後續部隊相繼前進，〇〇〇〇軍轟轟而驀進於與皇軍取緊密之連繫下阿立新國士防衛第一線之國軍〇〇部隊、亦以颯爽之騎上姿向前線而猛進，於陣馬嘶鳴聲中而傳作戰命令於各處，在一個之指揮下，成渾然一體兵團迅速敏活已極了行動，迫擊全線延長十數啓羅敵三萬餘之大軍，我精銳部隊，逐步前進，及正午左右，由記者之位置，最前線，全不得見，驅乘用車行近前線，則有外蒙兵之姿式，乘我方之隊即施以槍砲火，我軍發見敵軍迫擊時，彼即行退縮，足以我軍之進攻，益行攻至敵軍之正面，在空中斷然掌握制空權之陸軍飛行隊，乃悠悠徊旋施以偵察與轟炸，盡其巧妙之致，發揮友軍之掩護，故此一大激戰，益形超於白熱化，因此，我軍之士氣冲天，而驕傲之蘇蒙軍潰滅期，刻已近迫眉睫云，

敵機兩次來犯均行擊退

【海拉格訥高地三日電】三日午前一時，蘇聯飛機十二，三架飛來襲擊諸門汗及梅拉格訥高地，遭遇我方的對空射擊逃去，同十一時四十分，又有二十架編隊飛來，也被我方用砲擊退了，

敵軍潰滅期迫於眉睫
記者親觀我軍之猛烈進攻

【〇〇三日電】終至開始斷乎膺懲越境之外蒙兵矣、七月二日拂曉、得親觀覽此壯絕已極之台地地上戰、從軍〇〇部隊、於一日夜行軍五十公里之〇〇、抵梅拉格訥台地時、爲七月二日未明之午前四時、於同行之〇〇部隊前、一日

滿蒙國境線上

本報特派員　董步蟾

我方從容應付
蒙軍胆小軍紀極壞
戰地紀律生活將士精神百倍【二】

二十八日午前九點〇司令官對於軍備的情形加以點檢所以操場裡號聲齊鳴目親各將士的實地演習，精神活潑動作敏捷秩序嚴肅整齊，經點檢後，分赴第一防線視察

軍人生活素描

保護國家的忠勇將士、而我國的哨兵站在瞭望台上聚精會神目不轉睛的注視敵方，各種堡壘的佈置非常週密，勢如銅牆鐵壁，

我國軍的指導，幹部以日人爲主體，均係久經大敵，富有軍事經驗，擔當一切重要職務，不但軍規森嚴，而各種戰術亦非常新穎，是赤俄所想象不到的，況且武器優良，槍砲子彈堆積如山，運輸的便利亦使外蒙膽怯，對面的頭敵外蒙因爲山勢及曠野的關係，遠遠看來烏煙障氣，帶着不久滅亡的象徵，

除國軍外，而來自全國各地應援的也都抱着多大的犧牲，奉命前來，精神頗嘉，而這兩天來風平浪靜，外蒙亦未來侵犯，每晨六點號聲一鳴，各自起床，漱洗完畢，分工合作各就共職，每班各自燒茶煮飯，以備充饑，這種團體的涵養，亦非一朝一夕所促成，

戰地司令部的前後左右都以蒙古包充爲軍營的房舍，內部寬潤，風雨不透當飯後餘暇的時候則三五成群，席地而坐，談天說地，有的修理槍械，以待緊急時利用，這眞是無事預備有事，記者每於飯後也往前營後營走走，所以不覺寂寞，另有一番的風味，

某軍人慨然談

記者爲明瞭軍人對外蒙軍的印象怎樣，在廿八日午後天降大雨的時候飯後無事，遂往附近的蒙古包裡談天，當時論到外蒙軍的實力，有一軍人慨然的說，外蒙軍內部多半係俄人，實力雖有，但是胆量却小，而且軍紀極壞，不過一般的人因爲受着中俄戰的不良印象，疑爲俄軍，仍然橫暴無忌，豈知現在却不可同日而語了，因爲我國不但國勢有飛躍的發展而政治軍事都邁進軌道，況且有富有經驗的日人幹部指導，軍容煥然一新，使外蒙聞之眞是不寒而慄，所以說老俄無論怎樣的兇惡，就是如狼似豹，可是我們有了打狼豹的武器，有了專打不平的英雄，從這種情形看來，我國的成立實在是俄國赤化遠東的最大障碍，所以雖屢次發生越境事件，都是鼠竄而逃，不肯犧牲，從這一點看來，老俄乃係貪生怕死之輩對國家不忠，失却信仰，這樣的軍心，將來必要離散云（照片〇司令官視察前線）

外蒙民衆從速歸來
與黃種人共同生活
扎總裁之告外蒙民衆書

爲喚醒以赤魔蘇聯傀儡而屢不法越境之外蒙軍與呻吟於蘇聯重壓下之外蒙民衆，而蹶起之興安局總裁扎噶爾氏，代表滿洲國內之蒙古民族，三日已發表如左『告外蒙民衆』書（照片扎總裁）

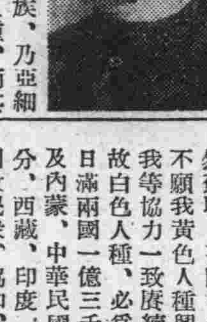

我等全蒙古民族，乃亞細亞主要之黃色人種，而其祖先則一也，於風習或共他，不均無何等不同之處歟，然而諸君，現被壓迫於蘇聯之勢力下，當然無自主之權利，諸君以黃色人種，未必不永望民族之同一生活，諸局若希望此則無何等苦惱，現在日滿兩國，已以一德一心，康和平生活，向大亞細亞建設之途邁進，成功新偉業然蘇聯，英國等白色人種不願我黃色人種興隆，但我等協力一致賡續努力，故白色人種，必爲後退也日滿兩國一億三千萬民衆及內蒙，中華民國之大部分，西藏，印度，以至回回教民衆，協和，向新亞細亞興隆之大業途上邁進當此時爲最親密朋友之諸君，僅外蒙民衆信老獪蘇聯惡計，同族相爭，之諸君反省可也喜加入同族耶抑喜加入他族白色人種耶最後衷心歡迎諸君覺悟此理，歸來此方

東京會談商最高方針
加藤公使訪有田外相

【東京三日電】爲解決天津租界問題之東京會談，以現地機關首席代表而參加之加藤外松公使，携田中領事及與謝野大使館書記官於二日午前七時十分抵東京，旋即赴外務省與澤田次官會見，報告說明現地之情勢後即辭出於十一時半再赴外務省，臨栗原東亞局長以下諸關係官之磋商會議，傳達現地方面情勢及意向等，更聽取中央方針，後重提種種意見於夕刻赴外相官邸會見有田外相，關於東京會談最高方策有重要協議云，

現地軍代表 定四日到東京

【東京三日電】出席東京會談之日方現地軍代表，豫定於四日午後，到達東京云

冠蓋往來

▲李樹華氏（扶餘縣行政科長）二日午後十一時由扶餘來京越香春三日午前八時離京歸任

▲富田勇太郎氏（興銀總裁）預定四日午前八時十分東上

官吏應自覺榮譽責任
完成東亞建設大事業
星野長官關於時局重要訓示

星野長官對總務廳職員及官吏等，關於時局之重要訓示，曾誌本報，茲譯誌其訓詞原意如下，

此次總務廳爲謀中央行政與地方行政緊密圓滑計，以國務院官制及其他官制改正實施，同時由七月一日於總務廳內新設地方處，是以總務廳之責任愈加重大，在我國爲完成東亞建設之一大世紀之事業，與盟邦日本相協力更爲確立此據點之地位，吾等應自覺此種建設之榮譽與責任，日夜加以反省，不稍疏懈，向上邁進，以期大建設之完璧爲要，今就左記三項說明之，

第一，我國四千萬國民，處此重大時局下，得以安然度日，實爲幸事，更爲貫徹新東亞建設之聖業，官民協力，克服所有艱難困苦及缺乏，忍受對國家一切之犧牲，生活以簡素爲主，爲達成國家之目的，躬身實踐，垂範世界，爲造成獨創之王道國家，須有更進一步的努力與協力爲要，再如住宅物價等雖有一部不利不便，然當此國家事業飛躍進展中，乃屬不得已，今後槍後之國民應念及前線之將士之困苦，以爲奮勵，更當自省自己之生活，如於此時有抱不平不滿之念者，即不能享受新東亞建設之榮譽，國民應始終以此大理想，確信將來之成就，以克服今日之時局，

第二，爲使國家之運營收得最高效果計，自負重責之官吏，應有覺悟，國民能有如此之尊貴犧牲，甘受艱苦，由此犧牲所生的總力，以最有效的運用使國民生活安定，同時向大理想之達成邁進，乃今日官吏之職責，故爲官吏之一擧一動與國勢之進展，國民生活，實有重大影響，必須有粉身碎骨的努力，以致力於國運之進展也，

第三，就總務廳職員應有之覺悟言之，總務廳乃爲皇帝陛下之輔弼最高機關國務總理大臣之唯一直接部屬，爲國家行政之中心，不問中央地方之行政，以及國防，經濟，下至民生之振興，乃負有一全責，處此重要地位及職責，總務廳運營之良否，即可決定滿洲國行政運營之良否，故身爲總務廳之職員者，須自覺其立場，充分發揮其爲官吏模範，矜持的職責，以期毫無遺憾爲要，爲實踐有此榮譽國家之施策，就官吏之精神訓練及覺悟，茲略述二，三要點如左，

一，官吏應有積極進取的精神，

二，官吏應自肅自戒

三，更感必要者，官吏對事務應以愛的觀念臨之，即官吏應以愛國，愛民，愛事務之精神爲信念，方可期完全行政政治之存在，吾確信此乃克服時艱之根本方策，云云

（照片＝星野長官）

粉碎敵砲兵陣地
轟炸附近車輛部隊

【〇〇基地三日電】我野口部隊之精銳〇〇機，二日正午赴將軍廟前面四十啓羅哈爾哈河上空，猛烈轟炸在哈爾哈河西岸一帶高地布砲陣之敵砲兵陣地，使敵完全沈默，並轟炸附近車輛部隊約一百，當予以潰滅，全機無事歸還云，

【〇〇基地三日電】二日午前八時以來執拗砲擊我陣地之禍義的前面哈爾哈河畔敵砲兵部隊，因遭我〇〇砲之猛烈砲擊，已受潰滅的損害午後四時以後，完全沈默云

鹵獲品甚多

【〇〇三日電】渡越哈爾哈河由〇〇草原方面深入滿領內之外蒙軍，因二日早朝以來所開始之我軍猛攻，已受莫大之損害，於同日午後四時，完全被擊攘於國境線外且於此戰鬪，我方曾鹵獲敵之野砲，開花彈，機關槍彈等多數，

官吏贊助軍人後援會
張總理大臣訓令要綱

在此戰爭體制下的槍後國民，鑑於時勢的推進，並防衛槍後本義的重要，故自去年滿洲軍人後援會創立後，國民對共贊助，非常踴躍，爲政局鑑於政府的官吏，爲人民師表，對軍人之後援，更不能後於國民，故前此已決定使各官吏，一體爲贊助員今已由國務總理大臣以訓令達於各部，大臣及各內外局長官吏之讚助，即自本年六月開始，共讚助辦法，計由特任官爲有功讚助員，讚助金之納法，則以二十個月以內，分期交納贊助金一千元以上，簡任官爲特別贊助員，贊助金則納本俸月額百分之二十，亦於二十個月的分納，又薦任官月俸二三〇元以上者亦以廿個月分納廿元以上爲正贊助員，其本俸百廿元以上者薦任官內含高等官試補，並委任官本俸百廿元以上者則爲普通贊助員以廿個月分納五元以上之贊助金，如此既，已實行正式爲該會之贊助員，則於今後之成果，頗堪期待云

國務院會議
可決案件五項

三日第卅二次國務院會議自午後二時起在國務院擧開，可決案件如左＝

一，交通部內臨時職員設置制中修正之件

二，郵政局官制中修正之件

三，協和鐵山株式會社設立要綱

四，柞蠶對策要綱

五，滿洲柞蠶株式會社設立要綱

人事異動

三日第三十二次國務院會議席上決定之人事如左

總務廳參事官兼外務局參事官 尾形昭二

任外務局參事官 大陸科學院研究官兼任獸醫疫研究所研究官 齋藤道雄

敍簡任二等 民生部參事官兼民生部理事官 佐技常一

辭官照准

英人在檢問所竟辱罵所員

【天津三日電】自日本實施檢問以來，屢發生英人不法侮辱事件矣，茲又突發日本軍事件之際，蓋二日午後十時十分，由特一區檢問所附近通行之一英人，未悉緣何即破口漫罵日本軍檢問所員，故即將其逮捕，押往碼頭憲兵分隊，最重審訊之結果，判明該某乃太古洋行所屬船舶部「二軍」名愛德華（三九）者，現仍拘押續審中，再將於現場之俄人學生畢島台（十五），已於參考而召換云，

國營新京賽馬
春季第三次 競馬
午前十時開場
七月 七日
〃 八日
〃 九日
新京國立賽馬場 電 三―一五〇七 二―五七九六八

泰豐久火柴株式會社第三次株主總會通告
敬啓者，敝會社茲訂於康德六年七月二十五日午前十時在吉林市昌邑區大灘町石碑胡同六號本會社開第三次株主總會決議左列各事項除分函外特再登報聲明希即屆期惠臨爲盼
一，第二期營業報告書　二，貸借對照表　三，財產目錄
四，損益計算書及利益處分案承認之件
吉林市昌邑區大灘町石碑胡同六號
泰豐久火柴株式會社啓
康德六年六月二十五日

至急推銷各埠無烟煤廣告
敝礦開採已經二十餘年產品純潔火力優良久蒙公認現以運轉便利旱道無碍塊煤粉煤俱有堆存價值低廉茲因燃料需要特登廣告如承惠顧代辦發送從速不悞西豐西安二縣會票通用歡迎駐員詳情函詢奉吉俯係哈濱販運價能特減
距平梅線平崗站二十里西安縣呱子圖
華豐興業煤礦公司啓
通訊平崗鎮新利德轉

慈光大旅社
新京祝町四丁目十三番地
◇…開幕廣告…◇
我首都發展突飛猛進觀光旅客絡繹不絕而長日之遊休憩之所不容漠視茲新設房間數十大小各宜電燈電話光線衛生均合近代條件飲食店娛樂地新京浴池皆在鄰近汽車交通尤便利應有美點無不齊備本社以旅客爲本位爲社會而奉仕謹具白
本旅社特色列下
客房寬敞、清潔華麗、陳設器具、
優良美備、院設花卉、芬芳清雅、
西式廁所、適合衛生、茶役帮待、
殷勤和靄、房價低廉、格外克已、
本旅社經理 李慶堂啓 電話三―三七三番

養兎
各國家兎優良純種
廉價出售
新京欽廟屯向陽街九九號
長期收買滿洲國種兎
蔭桐養兎場

新青年
月刊雜誌
內容 政治 經濟 論文 小說 雜俎
全滿唯一之大衆雜誌
發行所 新青年社
奉天大和區三經路九緯路

▲失學失業的諸君新職業▼
招練習生 高級化粧品製造實習
（學費免收）原料費每種一元以十種爲限
奉天市小西關圈神廟一四
瑞記化學工業研究所
簡章四分即寄……宿膳費每月五圓

日滿民刑事訴訟、顧問、鑑定
對於官廳請呈之事特許商標註册請呈
律師 黑田法律事務所
日本律士 黑田實
朝日通三十三番地（由日本橋往南再稍西拐即可）
電話三―五四四九番

▲新出版
桃花劍（鍾吉宇著）兩厚冊定價八角現售特價三角外埠加郵力一角
江湖醉俠傳（張春園著）增神愛閱每冊定價三角現售特價二角外埠加郵力一角
花中恨　每冊定價四角現售特價二角五分外埠加郵力一角
意外奇緣　定價三角現售特價二角外埠加郵力一角
才子姻緣　定價四角特價二角五分外埠加郵力一角
美景桃源　定價二角五分現售特價二角外埠加郵力一角
▲以上六種小說內容豐富、能使愛閱小說諸君爽神愉快▲凡外埠以信滙款函購者務須掛號爲要
奉天鼓樓南 關東印書館啓
各埠大書局均有代售

滿洲是王道樂土

華北苦力廿三萬來求衣食

關於本年度國內業產開發諸建設以及土建工事所需要的入滿苦力的準備，鑑於前年度的不良成績，乃樹立年初來計畫本年度與大東公司準備工業用苦力全然無關，所要數爲廿五萬由土建協會及勞工協會之手以二圓開始募集、以三圓而經大連營口及山海關的海陸入滿，然因於本年度於華北諸企業的進步，恰有逢着來自華北近郊的準備難，而爲了由河北，山東的僻地爲主而行募集之故，於是募集費、輸送費增高且於輸送上尙生有難色、至六月末才滿滿完成了廿二萬左右的現場引渡，然關於殘部尙在續行準備中，其他對急設工事的追加募集也併入大體的在今月中也完了全部的準備，

勤勞奉仕隊G班

勇躍來滿已通過圖們

【圖們電】六月廿八日由東京出發的滿洲建設勤勞奉仕隊第二班G班十個中隊千二百六十一名由鈴木指導官引率之下於三日午前四時三十分抵圖們驛，於朝霧深甚的驛內受出迎的國防婦人會其他的歡迎並茶湯的接待、一同降車在車外少憩之後則復乘同五時三十分發的列車經圖佳線而勇躍的赴向現地，

同七時發一二一列車慶城‖同午前九時卅五分（四十二人）着、高老‖午前十時三分（九十二人）（由新京分離者）新京‖八日午後十時五分發、吉林‖九日午前零時四十七分着同五十七分發朝陽川‖、午前八時四十七分着、同五十二分（由此一部分離）圖們‖同午前十時卅分着同午後一時發、天橋嶺‖午後四時十分（四十人）（由朝陽川分離者）朝陽川‖九日午前八時四十七分着、同九時十三分發二二九列車、龍井‖午前九時四十二分（四十人）（由四平街分離者）四平街‖八日午後十一時五十分發（三九列車）白城子‖九日午前七時九分着、同廿二分發、齊齊哈爾‖九日正午着、午後零時卅分發（齊齊哈爾下車四十六人）寧年‖九日午後一時卅四分着、午後四時十五分發（寧年下車八十八人）訥河‖九日午後六時廿八分着（百卅四人）

明朗奉仕隊團員整然規律活動

【第六次熊本村電】養英氣忙於準備奉仕作業的奉仕隊員們於工作之暇，有的洗衣服，有的刮臉，有的剪髮，又日曜日與由學校回來的開拓團子女們在團前的小河舉行釣魚的競技，到處展開徵笑的情景，無論是正式工作或做飯都是極有統制一系不亂，隊員們整然的活動頗使開拓地的人們贊賞不已、

奉仕隊青年隊F班日程變更

滿日發表之滿洲建設勤勞奉仕隊（青年隊）日程表中第三回大連上陸F班之日程因故已變更如左

神戶拔錨，七月三日變爲七月四日、船名（桑特斯丸）變爲（浮島丸）大連上陸、七月六日變爲七月七日、大連上陸後之列車輸送日程變更如左

大連‖七日午後八時卅分發臨時列車、奉天‖八日午前五時五十分着、同六時發、四平街‖八日午前十時廿九分着、同卅五分發（於四平街、一部分離赴訥河）新京‖八日午後一時十分着分爲（三隊分割）同六時四十分發、爾濱‖九日午前三時着、同三時卅分發、安達‖九日午前七時着（四百廿人）（由新京分離者）新京‖八日午後三時十分發（一九列車）哈爾濱‖同午後八時四十五分着同十一時發三〇一列車、綏化‖九日午前二時四十七分着、

對歡樂地畸形發達當局謀適宜對策

非常時局下國民應自肅自戒

當玆非常時局下，國民之自肅自戒實感必要，對於紅燈綠酒下之生活，更當速爲自覺，以期盡國民槍後之赤誠，市公署警察廳當局每以此爲遺憾，尤其對於終夜鑒歌之妓館，吃茶店等處，更欲加以適當之限制，現下最覺爲興盛之歡樂地各妓館，因係滿人中下階級之娛樂地，每於黃昏時則呈滿巷遊人，是以各妓館之營業不但興隆，而更較多收入增高每家總在七、八十元之譜，按歡樂地卅餘妓館計來，日可消費二千餘元，蓋無當娛樂場所致也然一般苦力勞工多以此爲所好，是以當局正在謀根本之對策，一方謀有相當娛樂處所，任人興遊，一方亦得維持該地一帶之小販生活，似此必須經相當之考慮，始有適宜之辦法，目下只望各人之自覺自肅，以努力槍後之赤誠云

體育

滿日華交驩競技會項目

決定發表

在廿六日的滿日華交驩第一回競技委員會審議的決定事項，已於一日發表如左，

△關於會場之件決定南嶺綜合運動場爲第一會場，大同公園相撲場爲第二會場

△關於制定制服之件通告各種目，決定全使用黃色，

△之件號數（陸上）關於日本（一號起至百號止）中華（百零一號起至二百號止）、滿洲（二百零一號起至三百號止）

△關於足球和合之件、依日本的提案承認第一日‖滿華，第二日‖日、華，第三日‖日、滿

△關於籃、排球組合之件

1、希望兩競技的第一回戰爲日華，

2、排球如日華不參加之際在日滿比賽以第二回戰決定勝敗，但排球協會希望舉行第三回戰俟與日本側協議而決定，

△關於日程之件第一日（九月一日）馬拉蘇午前十一時卅分（南嶺綜合運動場），足球（午後一時）（南嶺綜合運動場），籃球（午後五時）（大同公園相撲場）第二日（九月二日）足球（午前十時）（南嶺綜合運動場）、陸上競技（午後零時卅分）（南嶺綜合運動場），籃球（午後四時）（大同公園相撲場），排球（午後五時卅分）（大同公園相撲場）第三日（九月三日）足球（午前十時）（南嶺綜合運動場）、籃球（午前十一時）（大同公園相撲場）、拉式足球（公開午後零時卅分）（南嶺綜合運動場）排球（午後一時）（大同公園相撲場）、陸上競技（午後二時卅分）（南嶺綜合運動場）

全滿中等陸上競技定九日舉行

第一回全滿中等學校陸上競技大會九日午前十時起於兒玉公園競技場舉行，然競技方法如左，

△競技種目 百米、四百米、千五百米、五千米、高障碍、四百米接力、千六百米接力、跳遠、跳高、三級跳、鐵球、鐵丼、標槍

△優勝校決定，各種目優勝者至六等止自一等起得點六、五、四、三、二、一但接力至三等止自一等起的得點六、四、二，以總得點多的學校爲優勝校，

△審判規定 競技審判規定依大滿洲帝國陸上競技規約，又全滿各地中等學校的參加報名已達有廿五校，

全滿馬術大會新京選手決定

第一回全滿馬術選手權大會、預定於九日午前十時起在市內〇〇部隊內開催其參加之都市，計有新京，奉天鞍山，撫順，大連，哈爾濱索倫等 八個都，市精銳選手展開爭覇戰新京代表選手由於六月七日舉行馬術大會與昨二日舉行之新京代表選手權大會之成績選拔其次之廿五名，三日體育聯盟新京事務局馬術部發表如左

根據該大會之結果，出場今夏於京城開催之滿鮮對抗所決定之選手爲 沼田幸作，小林司八，江藤忠實，坪田正雄（以上馬政局）山本將雄，伊久間新治（以上水力電氣）澤木新，大山謙介，川口光治，（以上華陽倶樂部）清水勇，高井久芳（以上滿拓）西堂三夫（中銀），安納林松，水井喜平（以上大陸科學院）我妻壽（營繕需品局），掛野大藏，一木下誠治，久野誠，鈴木萬治（以上日滿商事）松岡操，鈴木五太郎，田中實，體木泰彥，（以上興銀）內田綏治，望永芳太郎

法院旁聽錄

賣大烟被捕判徒刑 上訴無效仍得蹲監

李允年，四十八歲原籍吉林省楡樹縣住楡樹縣城內實發源後院三號，商人於康德六年一月二十七日，在其自宅內，李會以由管煙所三角買來之煙份，每份以一圓之代價出售，並未經政府之許可以自已持有之私煙供與他人吸食阿片之處所及設備，事被該管警署偵知，將李逮捕訊明送致楡樹區檢察廳，偵查屬實，以違反阿片法起訴同級法院，在康德六年三月三十一日，宣告判決，判李有期徒刑一年，李不服控訴於新京地方法院，昨經開庭審理，茲記問答如下，

問 控訴人姓名，年歲，職業，住所後，

答 你對於楡樹縣區法院，於康德六年三月三十一日宣告的有罪判決不服控訴嗎

答 是，

問 你把控訴的理由說說吧

答 我本來沒賣過大煙，就判我一年，所以我要控訴

問 本年一月二十七日那天許連陞到你家去過沒有

答 去過，

問 做甚麼去啦？

答 串門去啦，

問 不是上你家買大煙去啦嗎？

答 沒有，

問 在你家抽煙沒有？

答 抽是抽啦，可不是我賣給他的，

問 從那來的，

答 許連陞他去的時候自已就帶兩份煙，到我家借我煙具使用使用，

問 你不開煙館從那來的煙具呢？

答 我也不抽，那煙具是從前的，

問 不是廿七日那天許連陞借你的煙具用來廿九日買你兩份煙，給你兩塊錢嗎

答 沒有那事，

問 在楡樹檢察廳你已經供認明白了！現在怎麼又不說實話了呢？

答 實在是實話，

問 證人許連陞已經經本院調查明白了，他因爲肚子疼，到你家去吸煙給作兩元錢，你給他兩份煙，現在你不說也是不行的，

答 求法官原諒吧！

問 此時審判官提示扣押證物，煙槍烟斗煙燈煙籤子煙盤子各一個並官煙份五枚，

問 你不私賣煙又不自已吸這煙具作什麼用的？

答 無詞，

問 這東西都是你的對不？

答 對，

檢察官起立陳述意見，查控訴人李允平，在本公判庭雖不承認一切犯罪事實然在楡樹區檢察廳已經供認明白，並有證人許連陞的證言，足堪認定，核其所爲，按鴉片法第七條第十四條一項第二款，處被告人徒刑六月及罰金三十元爲相當，審判官告知證據調查完了，候判，遂退庭云、

國都住宅委員會初會議 （三日午後二時在市公署）

交通道德

人人應當遵守着 錯亂通行是危險

市內四馬路要以滿人街而論，乃爲最繁華雜亂之處，車水馬龍，行人如鯽，偶一不愼，即有發生交通事故之虞，有鑑及此的首都警察廳保安科與交通協會聯合之下特於街口設置交通指揮燈與指揮鈴爲期來往行人及車輛，依照鈴聲燈色南北或東西的通行，並同時舉行了交通訓練日多次，當時亦頗收到良好之成績，但距料事過境遷，近來竟有一般行人及馬車夫往往乘交通警察不在之際，就忘掉了大衆交通安全之道德心忽略遵守交通信條每當鈴響之際，竟爭先恐後，前往奔馳，而任意胡行，因此對於碰撞軋傷行人之事，是屢出迭見的，爲了保持四馬路口的交通安全希望市民及車夫們，要嚴守通信條，一方還希望當局派遣長員出場監視云，

富田總裁東上

滿洲興銀總裁富田勇太郎氏，此次因出席東亞經濟懇談會，訂於四日午前八時十分發搭光號列車東上云

姪伴孀眠 小媳婦興師問罪

老羞成怒施虐待 下堂求去

木匠秦明九四十七歲，家住在市外拉拉屯，他膝下所生二女，長女出嫁多年，次女桂芝於前年七月間經同行李福元之介紹嫁與市內西五馬路某木廠拉大鋸的李運昇爲妻，老李結婚的那年，正三十有三歲，而桂芝斯時年僅二八，雖然生長的及不上那沉魚落雁之容，但亦確有七分中姿之貌，一個賣苦力的蠢貨李某，突然娶得如此年靑之妻，那有不心悅意暢呢？故此一年來對桂芝倘有恩有愛待遇頗佳，詎於昨年六月間李某突然有一個孀母李氏由奉來京，就住在侄兒處而且旁若無人的竟與侄兒同榻而眠，名雖嬸侄，形同夫妻無異，桂芝把這禽獸之事看在眼裡，一縷酸氣不免難以抑制，故而每欲將此醜行告諸父母，但又思家醜不可外揚，是以祇得隱忍自重有一天夜裡李氏正當巫山之夢時卿卿我我汚言難聞桂芝在旁受清風，眞氣得七竅生烟，渾身亂抖，故此於翌日大着膽子，竟以大逆不道見責其夫，詎他聽了此語非但不悛改，反愈變本加厲，與乃嬸明目張膽的演起那個劇來，因此數月來竟弄得滿城風雨，隣人皆知了，並且近日來李某受乃嬸之鼓動，對桂芝時加叱𠰻，她不堪他的虐待與處此種的環境，是以與乃父商議之下，竟遞狀新京法院，請求離異，該院審判之結果准予桂芝所請，然而李某不服竟又上訴在高等法院云

宏文國高學院六日五週紀念

本市東二馬路，私立宏文國民高等學院，經該院院長劉淑德女士所創辦，於茲五載矣，成績甚佳，爲各方人士所推許，現在就學靑年，計三百餘人，各教師均能熱心教導，學子獲益良多，本月六日，爲該校成立五週紀念日，決定當日晨，舉行紀念式典，想屆時定有一番盛況云，

滿洲開拓青少年義勇軍

首次渡滿部隊抵連

【大連電】滿洲開拓青少年義勇軍、本年度第一次渡滿部隊岩平，山梨其他各縣選出之第十六中隊百六十三名在高橋隊長以下幹部率領之下、三日搭午前十時大連掛港之〇、Ｓ、Ｋ南美航路阿非利加丸（九千六百噸）來滿，十一時於埠頭音樂班之勇壯行進曲及各關係者學校學生，國防婦人會其他一般市民之盛大歡迎中，身着國防色制服制帽，背負背囊，精神颯爽於第二埠頭十號上陸、一行盡係由十五歲至二十歲血氣旺盛之模範青年，於內原受兩個月之猛烈訓練身體強壯，精神活潑，規律整然，從此入鐵驪訓練所與前次來滿之先到部隊倶施行實地訓練，而配屬各開拓地迎此青年鍬之勇士之大連市待一行上陸完畢，即於埠頭待合所，舉行盛大之歡迎式以犒長途之勞，而激勵達成其使命，於斯一行先於關東倉庫解旅裝用午飯，稍憩之後，參拜忠靈塔，向護國之英靈，感謝默禱，再歸關東倉庫用晚飯，休憩後，午後七時十七分赴大連驛，搭九時三十分發之列車一路北上云、

近畿農村實況

四門李村最佳住民和靄樂業

大同學院學生調查

我國中堅官吏唯一訓練場所之南嶺大同學院，爲使在院學生習得農村調查要領，先該識農家之實態，把握農村之概況，便作地方實態研究之先行習練起見，曾於上月廿七日至廿九日之三日間由中井學監，大野敎官，吉井敎官等指導，該學院第一部第十一期生全體百四十餘名參加，舉行國都近郊淨月區模範村七處之實地調查，茲已圓滿告竣，本日記者特往訪該學院，即以調查之結果，據調查責任者稱，此次第十一期生之淨月區農村調查，係一種豫習調查，蓋自本年五日起全體學生北、東滿作大規模之地方實態調查也，至於此次之豫習調查地爲距新京特別市約十餘公里之淨月區毛家橋，四門裏，于家溝，山藥孫，小河台，東山屯、邵家屯等七模範村，計一百四十一戶其中：

大地主	二
中地主	二
小地主	一
極小地主	四
富農	二
中農	三一
貧農	一七
極貧農	一〇
雜業	一一
傭工	五六
向都市謀生	五
合計	一四一

以上諸村中以四門李屯爲最古，住民中賭博及吸鴉片者毫無，莫不和靄勵業，住民大部分爲貧農及被傭勞動者此由上表可知其概況，主要農作物爲高粱，谷子，大豆等，敎育方面毛家橋有市立小學校學生七十名，小河台有國民義塾學生卅名，雖程度較低，比他村頗良好，地質亦肥沃，每晌收穫約五。六石，以上爲此次調查之概要

又據調查關係者談謂‖此次敝學院淨月區模範村調查，第十一期生一百四十餘名在井上院長，中井學監等指導之下莫不熱心調查，故得預期以上之成果，綜觀調查之結果，諸模範村除農作法等較落後外，其他各方面皆有發展之望，尙希當局善加指導焉云云，

團體往來 三日

▲傷病兵〇〇名午前十時三十分赴遼陽

▲傷病兵〇〇名午後三時二十五分赴旅順

▲電業支社哈市見學團二十名午前六時五十三分由哈來京

首警人事異動

首都警察廳爲謀今後事務之圓滑，及强化管下各署人事起見，特於昨三日對管下警察官發出異動命令，茲將被異動者氏名及勤務地誌下：

警佐 黑岩三郎（保安） 命特務科檢閱股長

警佐 行友千代一（特務） 命保安科風紀股長

警佐 畑山榮（四道街） 命外事科歐米股長

警佐 高新萃（寬城子） 命順天警察署勤務

警佐 李桂緊（順天） 命寬城子警察署勤務

警尉 大岡一人（中央通） 命建築工場科勤務

警尉 和泉澤宏之（四道街） 命中央通警察署勤務

警尉 出口正作（寬城子） 命四道街警察署勤務

警尉 金子安次郎（和順） 命警務科勤務

警尉 前田正明（中央通） 命順天警察署勤務

警尉 關忠顯（警務） 命中央通警察署勤務

警尉 施慶銘（同） 命順天警察署勤務

警尉 浦儒珍（同） 命和順警察署勤務

警長 藤本公男（中央通） 命司法科勤務

康德六年七月三日附

可怕的傳染病

常備一瓶「阿陀斯」一夏平安可無憂

食傷、腹痛、中暑暴瀉甚多之夏天、又是傳染病最易流行季節，故若感覺肚腹不佳唯有即早以有名的「阿陀斯」錠清掃腹內排除體中毒素於外。尤其於有小孩的家庭只要常備一瓶以備急時使用則不拘怎樣惡病流行時亦可放心的過日子也

主治 瀉痢、腹痛、食傷、水瀉、吐瀉、霍亂、傷寒、赤痢、小兒痢疫。水土不服等。

價格廉賤 容易服用 糖衣錠 一五錠 五〇錠 一二〇錠 此外又有顆粒、粿片

立速解中毒 治瀉痢

官準專賣

阿陀斯錠

絕無副作用・官準專賣的活性炭素劑 滿華各地有名大藥房均代經售

總發行所 株式會社 藤澤友吉商店支店 奉天市加茂町十五番地 大連・天津・上海

柞蠶統制案可決 將儘量急速實施

政府爲應付纖維資源不足、期新纖維工業原料之供給確保、並圖軍需之充足與向第三國輸送之增進、對於打破從來爲柞蠶蠶繭結之各種積弊、與以配給機構之整備以及價格之統制爲根幹之自生產以至收買、販賣加工、輸出等一貫的統制、曾有所研究、但玆因與日本方面關係當局之交涉、亦已決定、故將該要綱案、提出於三日之國務院會議、而可決之、且擬儘量急速實施、玆將柞蠶對策之要點揭之於左

一、以五年間三百億粒爲生產目標、而圖現在年產五億粒柞蠶之增產、然其增產方法、則在圖休閑柞樹林之活用、關柞樹林之開發、以擴張柞蠶飼育之面積、並講無毒蠶場之設置種繭檢查之勵行柞蠶技術員之養成等萬全之措置

一、實行柞蠶製絲業者之技術的指導助成、以伊迅合理的經營

二、柞蠶繭、柞蠶絲、柞蠶綿及支數、買入、販賣並輸出、則設立滿洲柞蠶株式會社、（暫稱）、使爲一元的辦理

三、前項會社之柞蠶繭、柞蠶絲、柞蠶綿支數、買入價格、販賣價格並輸出價格、皆須經政府之認可、

一、前項會社之柞蠶繭、柞蠶絲、柞蠶綿支數之用途與配給分派、皆須經政府之認可、

一、政府對於該會社得爲公益上或統制上所必要之命令、

政府爲統制柞蠶 決定設新會社
使之爲對策中心的統制機關

政府因實施如次之柞蠶對策、刻已決定以柞蠶繭及柞蠶製品之一元的處理機關、設立滿洲柞蠶株式會社、該會社爲國內對策之中心的統制機關同時、關於對日輸出事宜、以在日本亦擬不日即行設立、之一元的輸入會社團結一致、以從事於需給調整、且此後於促進對第三國之輸出、亦執行積極的着手之方針、該會社之內容如次、再者與實行國內增產之際、以使熱河省之罌粟種植、轉業爲柞蠶業、最適策、產業部目下已急於樹立其具體策矣、該會社之內容爲

一、滿洲柞蠶會社以普通法人、爲柞繭、柞蠶絲、柞蠶綿、及挽手之一元的處理機關

一、資本金五百萬元（繳納股欵四分之一）

一、出資之比率、爲政府及農事合作社並製絲業者之折半出資

一、本社設於新京、於必要之地、設置支店及出張所

一、本會社之業務

1、柞蠶繭之購入、加工販賣及輸出

2、柞蠶製品之購入、加工販賣及輸出、

3、關於柞蠶之調查研究

4、前號所附帶之業務、

一、本會社爲柞蠶繭、柞蠶絲、柞蠶綿及挽手之一元的購入、販賣及輸出、

一、本會社爲期維持柞蠶繭柞蠶絲、柞蠶綿及挽手等公正之價格及柞蠶業之發展計、公積其利益之一部其用途則聽受政府之指示

一、關於會社業務及職員之任免、均聽受政府之監督

爲補纖維不足 始設柞蠶對策
小安產業部技佐談

關於滿洲柞蠶株式會社之設立趣旨、產業部小安技佐談話如左、

柞蠶爲我國的特產、從來輸出於中國、日本經纖製後再向歐美輸出、其價格竟依歐美購買力的高低而漲落、現我國爲輸出之增加及補助纖維資源之不足、而設立柞蠶對策、

現在蠶的新用途是混合在羊毛、棉花一起編織、不是以前專重長絲不同因此新發明、更有使柞蠶增產的必要我國現在適於養蠶區域是南滿山岳地帶、現在雖從事養蠶者約一百萬人、但其技術大多不良、又因價格隨海外的購買力漲落、生活不能安定、政府所以設立對策、除使價格不隨海外爲轉移、且力求其安定與提高、以使農民的充裕、

柞蠶因用途增多、價格也隨之騰漲、前年一千粒僅七角、現在暗價有超過四元者但農民實出僅一元左右、其餘都被中間業者剝奪、而致養蠶業者及絲織業者之不振、此後將由會社一手收買配給於各製絲工廠、生產增加、配給圓滑、將來柞蠶在我國工業上、經濟上、當可新估一要重地位云云、

國民儲蓄實踐旬間成績

據協和會中央本部接報告、今次協和會提倡的國民儲蓄實踐旬間的成績如左、

△鐵嶺市 儲蓄金額拾二萬四千百十七元

△通化縣 通化街迄至廿六日、結成儲蓄組合者達十五、存欵總數達七千元、向金融機關存欵增加額爲二萬元、

△興業銀行 在該旬間增加額、由本支社共計達一千三百四十九萬二千元、共中新京所在店增加額爲百五十四萬一千元、新規增加額爲六百四十三萬八千元、共計達七百九十七萬九千元云、

★★★

日德意英美法六國
所要資源調查決議
十次國際商業會議所會議的收穫

【哥片哈革三日電】於六月廿六日以來在哥片哈革開會中的第十回國際商業會議所的會議於一日午前開最終的會議、在各分科委員會可決之資源再分配及其他合計有三十的決議、有大會議長Ｈ·Ｌ比塔孫氏、國際商議會長瓦特孫氏的演說至於次期的會長已選舉斯耶天商業會議所會頭之斯特雞矣、正午閉會、採擇之決議是分配資源解除經濟武裝、關稅問題調停國際商業、保護國際工業所有權、其中最重要者是瓦特孫議長提出之關於資源分配的決議本決議是敦行向日英美法德意各政府之各國所有資源及所要資源之調查、世界和平的根本條件是國際間資源的公平的分配、此是美國人的提案各國代表於全會上已一致的決議頗堪注目因此決議各國的報告若紛紛的送來時將另開會議而勸告其他的各國因此、亦有提開國際會議之議案者、此種問題開國際會議反例使事態愈陷入紛糾由此意見故先行勸告六大國分科會及總會之終始强調的事件即打開現在政治的難關之唯一之道即放出英美之資本物資以使滿足各國的資源獲得的慾望於是有救濟經濟困迫之情事、英美兩國代表亦衷心的表示贊意、各個的努力使其自國政府的財界移動之旨業已言明故尤爲惹人注目、

朝鮮對外貿易
本年上半期輸出入均增加

【京城三日電】今據朝鮮總督府財務局調查、本年上半期朝鮮對外國貿易槪況輸出達一億二千五百十六萬元較前年同期增加五千三百九十一萬元（七成六分輸入達八千七百二十四萬元較前年同期增加一千九百十六萬元（二成八分）共計達二億一千二百四十萬元、較前年同期增加七千三百零七萬元（五成二分）加除輸出超過額實達三千七百九十一萬元、凌駕前年一個年的出超額三千四百四十八萬元、樹立未曾有的記錄而仍觀主要國別的趨勢、在輸出

向滿洲國九千四百萬元（較前年同期七成九分增）向中華民國、一千七百二十八萬元（較前年同期十四成五分增）向關東州一千百五十萬元（較前年同期三成四分增）向第三國二百三十五萬元（較前年同期二成二分減）轉觀輸出重要品如下（單位千元）

品名	上半期輸出額	比前增
米	一七、三三〇	一四、六七〇
機械類	六、四八五	二、六七五
人造絹	五、五〇五	四、二九四
水產物	四、三三〇	二、七四八
木材	四、五四一	三、三二一
洋灰	四、〇一五	三、三六二
礦油	三、一五五	二、三一七
小麥粉	二、一五六	一、一一三
煙草	一、八五七	一、二二三
砂糖、胰子、膠皮靴、紙、爆發藥等		

次在輸入由滿洲國四千六百六十七萬元（較前年同期五成二分增）由關東州四百二十六萬元（較前年同期一成三分減）由中華民國四百十三萬元（較前年同期三成八分減）由第三國三千二百十七萬元（較前年同期二成四分增）轉觀輸入重要品如下（單位千元）

品名	上半期輸入額	比前增
粟	三、九九六	五、四四四
柞蠶絲	二、二三三	六、一八七
大豆	六、七九五	二、八二八
煤	四、二七八	六〇五
硫安	二、七〇六	減九二
豆餅	一、八〇八	減四九六
黍	一、六九五	八四一
蕎麥	一、〇〇五	四七三
棉花胡麻子玉蜀黍等		

開發鐵鑛資源
將上島系鐵山收歸滿業傘下
新設協和鐵山會社

鐵在現在時局下的需要量是非常大、玆者政府方面爲助成鐵的開發增產、有設立千萬元資本的一協和鐵山株式會社（假稱）的意向、從來有日人上島者、在開原、西豐、牛心台等地、有多數鐵礦山名爲康德鐵山會社、只因其資金機構上的脆弱、不能充分開掘、所以政府決定助長其擴充、於牛心台等處、樹立一大協和鐵山會社由政府並滿洲重工業出資、協同上島之所有礦、從事積極開掘、該會社之組織、資金爲一千萬元、由政府出資二百萬、滿重出資四百萬、所餘四百萬則爲上島之所有礦、爲此設立後得能充分擴充、而暫爲準特殊會社、該會社的業務、主要者則爲鐵礦採掘、選礦、販賣、鋼鐵製鍊、故該協和鐵山株式會社設立後、必有特殊的發展故於今後鐵的增產上、實有重要性云、

前場 豆市有漲無落
人情向上買付精神

新京市三日午前放盤、西洋行市穩硬、本埠近以大連濱江特產各品續漲情勢、洋帮購買現豆頗形積極、以致人情倘高、存付日多一日、又秉前日、西洋買安之儀、亦正在收交、裝運之際、現豆價高、期貨微低、遠近相差擠出卯利、遠卯雖係相挫無幾、然套盤把握實事、尤是綏期準利、斯場成就現多、其中夾雜套卯者、不一而足、更顯交易旺盛、場情繁榮、近卯大豆開行時、倘爲八元三角五分、較比星期前、僅漲三分、纖因永成功泰記棧收買不休、浮把相輔作存、始有益發合、源源吐售、價格未得多提、役因買付愈多賣者漸形寥寥、供給不周、價更上游、剎時增加八分、終於八元四角三分、飛快狀態、收盤散市、結果共安、七月分大豆、三百八十七車大價八元四角三分、八月分大豆八元三角四分、小價八元四角共安四十車、大價八元四角小價八元三角七分、七月分紅糧、共安三十七車、大價六元三角六分、小價六元二角九分、八月分紅糧未安、暑假公休、午後無市、

米穀定期交易所
在東京、大阪設立

【東京三日電】關於依米穀配給統制法定期取引市場開設地問題、以第七十四議會論議爲中心、政府採取如何措置、關係方面均所注目、農林省頭者與關係官廳的商工、大藏兩當局、種種協議研究、結果內定延取引除東京、大阪外完全不許可、其他地方、自十月一日起、開現物並未到物取引的新市場對基于米穀配給統制法的米穀集散狀況、加以具體的觀測后、決行最後的斷案、

金融社聯會理事長 服務懲戒規程修正

經濟部玆將金融合作社聯合會理事長、副理事長服務及懲戒規程修正如左

一、第一章之次加添左開一章、而將原規程中之第二章改爲第三章

第二章

第十一條 理事長、副理事長及理事、如有病傷及其他事故時、經濟部大臣命其休職

第十二條 休職中之職員得停止或酌減其薪津

第十四條 休職期滿時、當要退職

第十五條 休職理由之事故告終時、經濟部大臣命其復職

二、第十一條改爲第十六條以下逐條遞降

附則

本令自公布日施行

日本米穀會社 民間股份決定

【東京三日電】對于日本米穀株式會社股份分配問題、農林省曩者以來與關係官廳商工省、種種磋商、頃決取千二百萬圓、至米商聯、臺灣米移出業四十萬圓、對出資關係者內示股份分配數、據出資方面所調查的股份分配內容如左、（單位股份一股份五十圓全額繳納）

△米穀取引所	
酒田米取	五、六〇〇
鶴岡米取	四、六七〇
東京米取	八三、八一〇
新潟米取	一、〇〇〇
長岡米取	一、二五〇
高岡米取	一、八六〇
富山米取	一、八七〇
金澤米取	二、五〇〇
名古屋米取	二四、二九〇
岡崎米取	一、八六〇
豐橋米取	一、八六〇
京都取引所	二、〇七〇
大阪堂島米取	八八、六一〇
神戶取引所	一、九六〇
岡山米取	四、〇〇〇
下關米取	四、〇〇〇
佐賀米取	三、七三〇
熊本米取	五、六〇〇
小樽取引所	四六〇
△產業組合	
全販聯	二六、〇〇〇
△商人側	
全米商聯	二六、〇〇〇
△臺灣米移出業者	
三井物產	一、八七五
三菱商事	一、八七五
加藤商會	一、八七五
杉原產業	一、八七五
大有商行	一、五〇〇

日麵粉對州內 分配額決定

【大連三日電】本年度（自四月至明年三月）物動計畫日本小麥粉分配與關東州之分配額、決定三百萬擔、除由四月至現在之已輸入品、逐月輸入、昨年度分配爲二百五十萬擔、感覺拮据、但本年度、州內小麥粉、大爲綏和云、

各地商況

金·銀

△金塊
- 倫敦（一日）七磅八志六片二分一
- 紐約（一日）三五弗〇〇
- 海關金單位（二日）二元三九六〇

銀塊
- 倫敦（現）（一日）一八片一六分一
- 同（先）一七片一六分一
- 紐約（公定）三七仙四分三
- 加拿大 三八仙六〇
- 孟買 四九留比八分一
- 中銀收買產金價格（每公分）三圓八角五
- 新京足金每兩 二百圓
- 新京紋銀每兩 二圓二角

匯兌

△滿洲中央銀行總行▽

△紐約滙兌（一日）
- 倫敦 四弗六八仙八分一
- 日本 二七弗三一仙
- 上海 一三弗〇〇仙
- 巴黎 二仙六四八分一
- 柏林 四〇仙一二七

△倫敦滙兌（一日）
- 日本 一志二片
- 紐約 四弗六八仙一二
- 上海 六片八分七
- 巴黎 一七六法七一
- 柏林 一一馬六六四分一

△上海匯兌（三日）
- 日本 一二弗三二分五九
- 倫敦 六片一六分一
- 紐約 [illegible]

特產

▲新京▼（三日）

大豆	上午收盤	下午收盤
七月卯	八四三	八二五
八月卯	八四〇	八二二

高粮	上午收盤	下午收盤
現貨	六三三	六二二
七月卯		
八月卯		
九月卯		

▲大連▼

大豆（百斤價）	上午收盤	下午收盤
現貨	九四〇	九五四
七月卯	九二二	九四〇
八月卯	九一六	九二八
九月卯	九一一	九二〇
十月卯	八六七	八七二
十一月卯	八四三	八四九

豆餅（一塊價）	上午收盤	下午收盤
現貨	三〇四五	三〇四五
七月卯	三〇五〇	三〇六〇
八月卯	三〇四〇	三〇五〇
九月卯	三〇四〇	
十月卯		

豆油（一箱價）	上午收盤	下午收盤
現貨		
七月卯	二一八〇	二一七五
八月卯	二二一〇	二二四五
九月卯	二二五五	二二六〇
十月卯		
十一月卯		

高粱（百斤價）	上午收盤	下午收盤
現貨		
七月卯	七〇一	七一七
八月卯	七〇九	七二〇
九月卯	七〇四	七一六
十月卯	六七三	六七七
十一月卯	六五〇	六五二

▲哈爾濱▼

大豆	上午收盤	收盤
六月卯	七九一	七九四
七月卯	七八七	七八八
八月卯	七八三	七八三
●小麥 六月卯		

各地發到量

	大豆	高粱	豆餅	雜穀
新京發	九八車	二三車	四車	七車
四平街發	：車	四二車	：車	一車
公主嶺發	五車	三車	：車	七車
開原發	一車	一車	：車	六車
大連到	五二一車	一車	九車	十車

商品

各地現貨

	高粱	包米	白米	稻
大連	六、六一	七、四〇	一三、一〇	
四平街	六、四四		一四、四〇	一〇、四五
公主嶺			一三、五〇	
開原	六、七七		一二、七〇	一〇、四五

（三日）

▲大阪棉紗▼ 上午收盤 下午收盤

▲大阪棉布▼	上午收盤	下午收盤
七月	二七三〇	二七三五
八月	二七五〇	二七五五
九月	二七九〇	二七九五
十月	二八三五	二八三五
十一月	二八六〇	二八六〇
十二月	二八七五	二八七五
一月	二八八〇	二八八五

▲大阪棉花▼	上午收盤	下午收盤
六月	六〇〇	六〇〇

▲東京綿絲▼	上午收盤	下午收盤
	五七九五	五七九〇
	五四四〇	五四二五
	五二一五	五二一〇
	五二〇〇	五一九五

▲大阪人造絲▼ 六月 上午收盤 下午收盤

▲東京人造絲▼ 六月 上午收盤 下午收盤

▲橫濱生絲▼	上午收盤	下午收盤
現	一一七五	一一七四
中	一一五一	一一四九
限	一一四〇	一一四〇

▲東京期米▼	上午收盤	下午收盤
限	三七九九	
中限	三七九九	三八〇六
先期	三八一三	三八二六

▲大阪期米▼	上午收盤	下午收盤
現	三七八八	三七九四
中限	三八一〇	三八二五
先限	三八三八	三八四〇

▲仁川期米▼	上午收盤	下午收盤
	三六八九	三六九七
	三七〇六	三六五八
	三七三三	三六七一

股票

（三日）

▲奉天滿取▼	開盤	收盤
新東	一二六八〇	一二六九〇
大新		
滿業		
鐘紡		
新鐘		
滿鐵	六六六〇	
電甲		
電乙		

▲大連短期▼	開盤	收盤
五品	一六五〇	一六四〇
大新	六六四〇	六六四〇
新東	一二六六〇	一二六五〇
滿業	七三六〇	七三六〇
鐘紡	一五三七〇	一五四〇〇
同新	八〇六〇	八一〇〇
滿鐵	六六六〇	六六八〇
土木	一三九〇	
豆新	二〇六〇	二〇六〇
五品先限	一六七〇	一六八〇

全治皮膚病 天恩水

請看一看！這樣的特色

不淹、不疼、不臭、不汚衣裳、速除癢痛、不使病毒內攻、作用於皮膚深部而去毒、殺滅黴菌、用法簡單、効驗神速、是很合理的良藥

請試一試！左列的疾病！

狗皮癬、陰部癬、脚趾癬、疥癬、濕疹、瘡爛、痱子、瘙癢、白狗癬、粗癬、癜風、大水疱疹、疙瘩、面皰、雀斑、皮脂漏、皮膚粗糙、草木及漆瘡、跳蚤、蚊子、蠓虫子、臭虫、及其他毒虫的螫傷。

身體髮膚受之父母不敢毀傷孝之初也

皮膚的面積一·六平方公尺厚一四公釐實是五尺身體中的最大器官。所以其構造精緻複雜其作用除對付外力之外還調節體溫呼吸空氣排泄廢物等等擔負廣汎重要的任務。應用天恩水來治皮膚病使機能圓滑是健康之初呢。天恩水是根據最新學理而作的皮膚病藥其効力卓越用普通的藥不能根治涉及長年的難症若用本藥可發揮强力的消毒殺菌收斂的作用來根絕潛在皮膚深部的黴菌復無再發之憂使皮膚美艷光滑所以若常備之就可維持健康且自己別人都免感不快。

價錢很便宜！二角、三角、五角、一元、二元、

各地藥房均出售　小包料國內二錢

常見効力惡劣的模造品、購買時須要明是天恩水。

天恩水總發售處

東京藥院本行　日本東京芝區田村町四丁目四番地　電話（芝）一八七四番　郵局帳欵東京六〇一〇〇番

東京藥院分行　日本大阪天王寺區石辻町二四番地　電話天王寺三五五六番　郵局帳欵大阪五〇八一八番

營業主目

重柴油發動機
オリジンス式

此機使用是燃料經濟機器堅固無比尙能耐久使用

種類 五·一〇·十五·二〇 馬力各馬力有現貨

中桐式 丸善式 高粮米機

此機能推高粮米、大米谷子、苞米査子皆可

機器在內俱有自動的除糠裝置

需要電力五馬力、三馬力者有現貨多

門田牌最新型製粉機

附有最新操式篩裝置

特大號·特號·一號·二號

用途 麵粉、高粱、苞米蕎麥大米大豆其他雜糧都行

- 土肥牌煤油發動機
- 鹿牌各種扒皮機
- 田所牌製繩草機
- 鹿牌セコニ揚水機
- 眞崎牌製麵機
- 大豆搾油機械
- 鍘刀、洋犁、澱粉機械

圖樣免費贈送

新京特別市大經路一八一號 日淸洋火公司對門

中央農具公司

電話長（二）三九三一番

本報啓事

法庫分社經理兼記者王壽山現已免職與本報完全脫離關係特此聲明

大同報社啓

聞

不孝男尙明等罪孽深重弗自殞滅禍延顯考郭府君諱會友痛於康德六年六月卅日（即古曆六月十四日）辰時壽終正寢距生於淸同治十一年二月十一日巳時享壽六十有八歲不孝等侍奉在側親視含殮遵禮成服玆擇於六日即古曆廿日辰時發引暫厝明在

寳戚世友　誼哀此訃

國曆七月四日（古曆十八日）開弔
五日（十九日）候奠
六日（廿日）發引

奉慈命稱孤哀子 尙朝 尙成 尙經 泣血稽顙
期服孫 文元 文典 文王 泣稽首
期服侄 尙昌 尙實 尙殿 尙印 泣稽首

恐有投遞遺漏不週特此登報聲明

喪居新京市東二條通七十四番地康設益興棧

大阪商船行輪

開往門司神戶廣島大阪 午前十一時開
扶桑丸 七月六日
吉林丸 七月八日
鴨綠丸 七月九日
烏蘇里丸 七月十一日
熱河丸 七月十三日
烏拉爾丸 七月十四日
黑龍丸 七月十六日
開往三角、鹿兒島、那覇
大同丸 七月二十一日
開往基隆高雄 每月三回
開往天津 每月七回
開往橫濱 每月五回
開往美國 每月二回
船票發售 滿鐵國鐵主要各站各埠日本國際觀光局
▲車船聯絡往復票火車減二成輪船減一成通用日期限兩個月▲在大連購買神戶門司往復票時回路運費減二成通用期間三個月
專屬貨物代辦處國際運輸
大阪商船株式會社
大連支店(電話三•二三三)
新京事務所(電話③•二三六)
奉天事務所(電話③•四五九)
哈爾濱事務所(電話③•七〇一)

阿波共同行輪

開往芝、威、青 利通丸 七月十三日
開往芝罘威海衞仁川 日高丸 七月九日
開往天津 長山丸 七月五日 第三壽丸 七月九日 奄美丸 七月十三日
開往仁川鎮南浦 奄美丸 七月六日 長山丸 七月十日 第三壽丸 七月十四日
開往芝罘 第十八共同丸 七月六日
本社代辦山東鐵路各種運輸一切事務
大連市山縣通
阿波共同汽船會社 電話長二、五〇〇一番

日本郵船行輪

開往漢堡 豐橋丸 七月未定

近海郵船行輪

開往長崎、鹿兒島行 淡路丸 七月五日
開往天津 勝油丸 七月未定日
開往橫濱 新潟丸 七月未定日

朝鮮郵船行輪

開往朝鮮、九洲 金剛山丸 七月未定日
前記各船出口日臨時或有變更,水路圖誌海圖販賣所,大連市山縣通、近海郵船、朝鮮郵船代理店
日本郵船大連出張所 電話二•三七九 二•七六四
專屬貨物代濟處船票代辦處丸二商會 電話三•六四 各地之日本國際觀光局

大連汽船行輪

開往青島、上海 奉天丸 七月七日 青島丸 七月九日 大連丸 七月十二日
開往天津 北京丸 七月五日 長平丸 七月六日 濟通丸 七月七日 天津丸 七月八日 遼河丸 七月九日
開往龍口 龍平丸 七月五日
開往基隆、高雄 山東丸 七月五日
大連市山縣通
大連汽船株式會社 電話二、七一一三番
日本國際觀光局中國旅行社

虎骨花蛇藥酒

本藥酒尚治腰腿疼痛四肢麻木肝胃氣痛小腸疝氣口眼歪斜半身不
遂及婦女經血等症大瓶三圓外城函購另加郵費國幣三角郵費不寄

頭痛藥
專治偏正頭痛及暈眩各神經痛更能消除鴉片癮者體內之積毒每袋三角每打三元外城函購另加郵費一角

腳氣藥水
本藥水殺菌止痒消炎散腫爲足部疾患之擦用藥專治乾濕足疹腫癢水泡脫皮潰爛痛痒等腫諸般腳氣最有功效每瓶六角外埠函購另加郵費一角

虎骨熊油膏
專治腰腿四肢疼痛胃腹寒積痞塊腎寒宮冷經痛帶下等症大張每貼一元小貼六角外埠函購另加郵費一角

退瘧散
本散專能殺除瘧病之原蟲用治瘧疾最爲適宜並治瘧疾續發症脾臟腫大神經痛及結腹炎兼有解熱強身之效每袋伍角外埠函購另加郵費一角

老福順堂
奉天大西關大什字街電話(四)二八七〇番
新京總代理 大馬路四馬路 天益堂藥店

百用百效
心腹藥
心腹病症 多年胃病 百用百效 信者得救

此藥專治噎嗝轉食嘔吐酸水時常打膈心腹
膨悶癥兩脇攻心刺痛及心口疼痛心腹退痛
積聚痠蟲積寒積食積水積氣積血積肉積
面積因氣胖腫諸般臟腹內病塊以及肝氣
不舒消化不良停食停氣氣滯血瘀心腹一切
病症除速服此藥平肝順氣開胃健脾化積消
散癥瘕去寒退熱增進飲食潤腸通便消除
煩悶舒暢氣血通暢百脈係氣裹食所得等症
服之無論老幻積年累月者皆能治之百用百
效外埠函購概不加郵費每袋壹元半打五元

總發行奉天大東門裡畫行胡同
德春堂藥店

玻璃、油漆
五金、雜貨
新京老松町三之二
合名會社
天野商店
電話代表三—六二二一(4)
出張所 吉林糧米行
同 大連市紀伊町

各種各馬力在庫豐富
買電滚子的
請所·新京日本橋通七三
第一電業社 電③五二六九

外科、花柳科
內科、婦人科
上山醫院
院長 醫學士 上山源六
電話三—五七九五番
場所 朝日通二十一番

馬二琴調經甘露飲
赤白帶下經脈百病
每瓶壹元 每打拾元
奉天市大南關大街春蘭堂發行

▼商事部
雜貨 米、麵粉、砂糖、冰糖、酒精、伏魔起藥(殺虫劑)、人造絲及人造毛織物、毛絲、洗濯用肥皂、茶及其他諸雜貨
機械五金 工作機械、電氣機械器具、鑛山鐵道用機械、土木鐵道用機械、試驗機及度量衡機、重油石油輕油發動機及抽水機、煖房器具、金庫、爐王火爐子、麻繩、亞鉛引鐵絲、SKF軸承、皮革調帶、護謨製品
自動車 各種乘用車及貨車皮帶
礦油 揮發油、石油、重油、輕油、機械油、礦物性、松香油
建築材料 床板、膠合板、矢橋大理石、人造大理石、田中式鋼片及蓋瓦、OSO建築五金物、津村製作所金物、坂本式眼鏡、磁磚、建築用隔音紙、英工學板、撫順洋灰、防水材料、煉瓦製造販賣
木材 原木及製材
保險 大阪海上火災 豐國火災 滿洲生命

▼工事部
土木 鐵道築港其他一般土木工事施工包工
建築 建築工事施工包工
設計 一般土木建設設計並監督
防水工事 柏油應用防水材料取賣並防水工事施工包工

▼礦石部
碎石、砂利、川砂、花崗石、滑石、螢石、硫化鐵鑛

本支店 大連、奉天、哈爾濱、青島、
出張所 鞍山、撫順、四平街、吉林、齊齊哈爾、牡丹江、佳木斯、北安鎮、孫吳、阜新、北票、錦縣、壺蘆島、天津、北京、濟南、上海、南京

株式會社
福昌公司 新京支店
日本法人 資本金參百萬圓(全額繳納)
滿洲國法人 資本金貳百萬圓(全額繳納)
專務取締役 相生常三郎
新京特別市八島通四二
代表電話長三—三八一一番

理腸消化 表飛鳴

【主治】
腸炎 乳兒綠便
醱酵性瀉痢 常習便秘
腸內異常醱酵 小兒瀉痢
消化不良 積食鼓腸
營養障礙

表飛鳴中含有乳酸菌及糖化菌,乳酸菌在腸內能產生乳酸,以抑止有害之腸內食物腐敗及異常醱酵,而調理腸之機能,故於腸炎及醱酵性瀉痢等腸疾患,有根本治療之功。糖化菌在腸內能消化澱粉與蛋白質,以增進營養,故於消化不良及營養失調之人,亦甚適宜。

表飛鳴因有前記理腸及消化兩大作用,在常人服之,亦殊有保健之効。

【包裝】
粉劑 三〇瓦 一五〇瓦 五〇〇瓦
片劑 五〇片 一五〇片 五〇〇片

各大藥房均有經售

發賣元 武田長兵衛商店
總行 日本大阪市東區道修町
支店 奉天市春日町十三番地

39(5)63

火車牌牙膏·牙粉
品質高超·價目低廉·
凡人於早起之後,夜眠之前,若使用火車牌牙膏或牙粉,刷牙後,則心身上之爽快,口腔之潔淨,牙齒之潔白,實非言語所能形容者也。
各地貨店均有代售

舒蘭縣廣告(關於四家房都邑計劃地號第二期出賣價格)

逕啓者查本縣四家房驛位居拉濱線之中心點地當要衝近年因本縣農產之豐收及林業礦產之開發各處商工業者均藉該鎮交通之便聚集經營人煙輻輳其爲業之繁興氣象大非昔比故本縣定於該鎮實施建設都邑及遷移縣署等計劃其都邑計劃分爲商業住宅等區對于收買地基出放地號辦法均已就緒前月標賣第一期地號之際投標者爭先恐後非常踴躍茲按最低標準價格規定第二期標賣地號期限如左合行登報週知凡欲在該鎮經營商業或修建住宅者希於後開期限內至四家房都邑計劃事務所或縣公署土木股領取投標願書捷足先登地號、多幸勿觀望自悞倘有欲知詳細內容者可附郵票四分函知本署當將出賣地號辦法寄去特此登報週知此啓

舒蘭縣長 柏堅

記 左
一、投標日期 自康德六年七月十日至康德六年七月十九日
二、投標地址 於四家房都邑計劃事務所或縣公署土木股
三、開標日期 康德六年七月二十日午後一時於縣公署

最低標準價格表

區別	等別	長(米)	寬(米)	面積(平方米)	每百平方米單價(圓)	合計金額(圓)
住宅區	特一等	四〇	四〇	一、六〇〇	五〇	八〇〇
		五〇	五〇	二、五〇〇	五〇	一、二五〇
	一等	三〇	三五	一、〇五〇	四〇	四二〇
		四〇	四〇	一、六〇〇	四〇	六四〇
	二等	二〇	二三	四六〇	三〇	一三八
		三〇	三五	一、〇五〇	三〇	三一五
	三等	一五	二〇	三〇〇	二〇	六〇
		一八	二五	四五〇	二〇	九〇
商店區	特一等	四〇	五〇	三、〇〇〇	一〇〇	三、〇〇〇
	一等	二一	六〇	一、二六〇	八〇	一、〇〇八
		二三	一〇〇	二、三〇〇	八〇	一、八四〇
	二等	一五	三三	四九五	六〇	二九七
		一七	四〇	六八〇	六〇	四〇八
	三等	一〇	二四	二四〇	四〇	九六
		一五	三三	四九五	四〇	一九八

肺癆吐血急効藥
○專治青年△各期肺病
○大口吐血△痰中帶血

此藥專治青年肺病結核、久嗽成勞、咳嗽氣短、大口吐血、痰中代血、鼻中出血、五勞七傷、肺癆肺痿、氣管炎、肋膜炎、以及老幼四季咳嗽、痰喘、春秋犯病、夜不得臥、屢服普通醫藥經年不能去根者、速購此藥輕者一二料、重者二三料、準可醫愈、永不再犯。詳細說明在藥盒內 肺病療養法本代理奉送

【代理店】
新京五洲藥房•吉林五洲藥房•濱江道裏仁壽藥房•安東大生東•黑河大同藥房•海倫久遠長•錦洲同盛居德榮號•北鎮立發號•遼陽華勝和•海城宏升樓和發福•克山和發•洮南永和堂•拜泉吉慶昇•西安永記•赤峯美利斯•西豐厚記絲房•昌圖慎記藥房•朝陽鎮恒興厚•山城鎮慶增厚•開原新磁號•彰武三德堂•營口豐利藥房•大連華西藥房•黑山同生大藥房•遼源德泰福•景星春發和•甜草崗德全信•江省新新藥房•法庫德生永•扶餘魁盛宏•盤石隆盛和•北鎮立發號•青島至誠藥社

總行奉天大西關精業堂趙羨忱發明
山東濟南總代理 大同志商店(三馬路普利街)

最堅固最耐用運輸新利器
最新式膠皮馬車輪大批到奉廉價批發

構造說明
車輪—最新式三二—六直鋼板
滾珠—最上等新品SKF二吋裡口一吋半外口
車軸—最正確二吋五丸鐵
外帶—最加厚三二—六再生新品外帶
內帶—鄧祿普三二—六新品內帶
鋼板滾珠外帶內帶高壓汽管生膠帶裡汽門心汽門
蓋汽門嘴及其他荷車部分品廉價批發
以上各貨在庫豐富批發零售無任歡迎

日本鄧祿普護謨株式會社
日本自動車株式會社
盤城ゴム工業所
總代理 合名會社 友新洋行
奉天十一緯路二〇〇號 電話(二)二七五六號

膠皮馬車輪

車輪零件 各種堅固無比
廉價販賣 新西洋滾珠各種舊外帶裡帶

松記洋行製作部
奉天商埠地十一緯路一〇六號 電三五〇九番(2)

(入院室完備)
順天醫院
新京駅前 電③三六九〇(受付)・三六七七(病室)
院長 医学博士 小槗茂穗

內科 医学博士 小槗茂穗
外科 医学博士 高槗善雄
産婦人科 專門医学士 江部正保
レントゲン科 物療科 医学博士 高槗善雄

君如貧血衰弱
喝了恢復
就能此酒已往
的強壯!
強壯補血

赤玉牌葡萄酒